



PLANO DE AÇÃO TERRITORIAL  
**MICROTERRITÓRIO 10. BAIXO RIO  
DOCE (MG)**

*Gerência de Diálogo e Canais de Relacionamento (GDCR)*

*Agosto / 2023*

## Plano de Ação

[illegible]

# SUMÁRIO

02	<b>Processo de Construção do Plano de Ação Territorial</b>	04
	Metodologia de Construção do Plano de Ação Territorial	
03	<b>Ponto de Partida para o Planejamento de Ações</b>	06
	Caracterização do Território e Danos	
	Programas atuantes no Microterritório e Sinergias entre Frentes de Trabalho	
	Histórico de Relacionamento (Ações Realizadas e Resultados)	
	Demandas Individuais e Coletivas	
	Organização das pessoas atingidas e partes interessadas	
	Análise de Cenário	
04	<b>Planejamento Territorial</b>	20
	Focos de Atuação	
	Etapa Necessária. Garantia da Mobilização Social	
	Detalhamento das Ações Planejadas	
05	<b>Anexos</b>	35
	Anexo 1. Glossário de Termos	
	Anexo 2. Critérios de Elegibilidade para Demandas Coletivas	
	Anexo 3. Listagem Geral de Demandas Coletivas	

## 02. PROCESSO DE CONSTRUÇÃO DO PLANO DE AÇÃO TERRITORIAL

A construção do Plano de Ação Territorial (PAT) parte da **leitura contextual do microterritório e das agendas previstas/em execução dos programas**, em uma perspectiva integrada dos principais temas pertinentes à reparação, considerando as expectativas e necessidades locais, bem como as responsabilidades da Renova e limites impostos pelo TTAC. Em seguida, baseado nesse enquadramento, são **delimitadas as agendas prioritárias do PG06 e Gerência de Diálogo e Canais de Relacionamento**, que consideram os aspectos de maior centralidade para a reparação do microterritório.

Imagem 01. Processo de Planejamento de Ações Territoriais

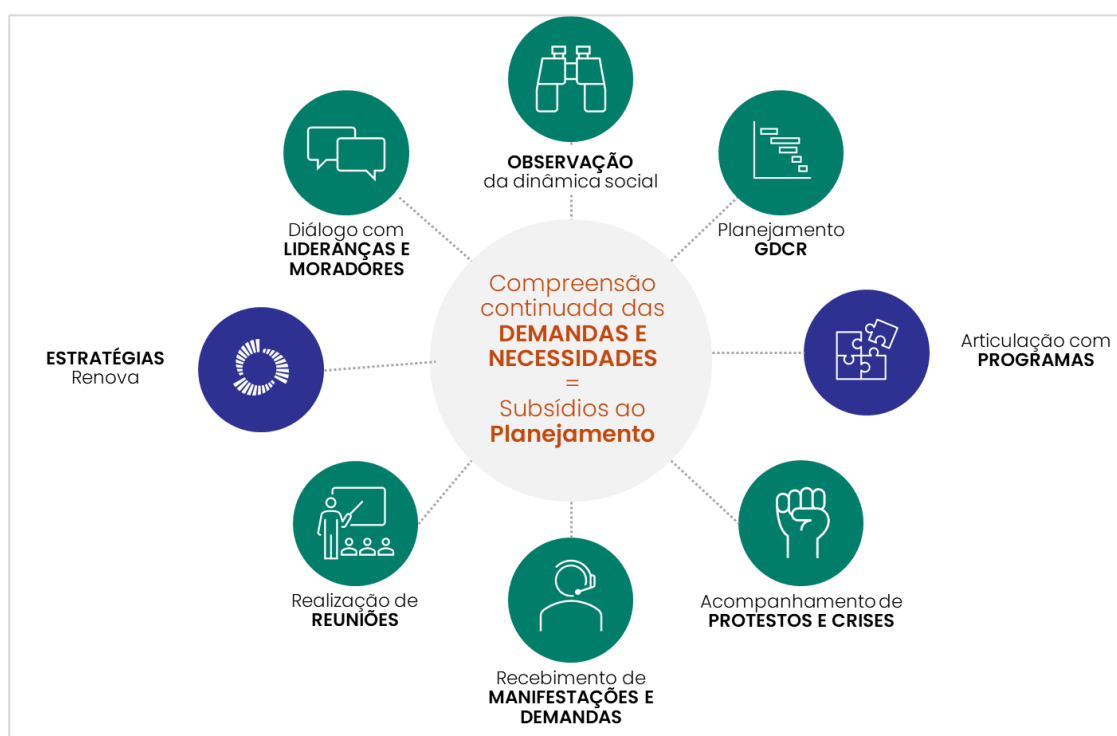

Em linhas gerais, a definição das ações do planejamento considera os seguintes **norteadores**:

- **Emergem das interações realizadas com públicos**, considerando todo o relacionamento mantido permanentemente pelas equipes do PG06 nos territórios.
- **Consideram ações validadas junto aos PGs**, tendo em vista suas responsabilidades e definições pactuadas nas demais esferas de governança.
- **Sistematizam atividades em curso**, e que se encontram em execução nos territórios, considerando a dinâmica do trabalho de reparação.

- **São dinâmicas e de alta intensidade,**  
com permanente revisão e complementação e ações executadas diariamente em todos os microterritórios.
- **São readequadas a partir da própria participação,**  
considerando a adesão, demandas e encaminhamentos definidos junto aos públicos, nos espaços de diálogo.

É a **imbricação** entre as **necessidades e expectativas** apresentadas pelos públicos de relacionamento nos diferentes espaços de participação e as **estratégias promovidas pela Fundação Renova** em conjunto a **articulação com o escopo dos Programas**, que subsidiam o desenho do planejamento territorial.

Vale destacar que, considerando a dinâmica e a complexidade da reparação, que inviabilizam a projeção definitiva de atividades de relacionamento com os públicos dos territórios, **as ações aqui apresentadas serão revisadas e complementadas semestralmente.**

## 03. PONTO DE PARTIDA PARA O PLANEJAMENTO

### Entendimento de Contexto

#### 03.1 CARACTERIZAÇÃO DO TERRITÓRIO

O Microterritório do Baixo Rio Doce (MG) agrega os municípios de Resplendor, Itueta e Aimorés. Do ponto de vista populacional, os municípios são de pequeno e médio porte, com maior densidade nas áreas urbanas; exceto Itueta, onde a população se distribui mais equitativamente entre as regiões urbanas e rurais. Em Resplendor, as atividades de comércio e serviços se configuram como base econômica do município, além da pecuária de corte e de leite. Ao lado do setor administrativo da cidade, a agropecuária também ganha destaque na economia de Itueta, especialmente no que se refere à produção de mel por apicultura. Por fim, a economia de Aimorés também se baseia no setor agropecuário, com destaque também para os de serviços e comércio.

**Tabela 01. População Total no ano de 2015 e População Cadastrada no microterritório**

Município	População Total <sup>1</sup>	População Cadastrada
Aimorés	25.694	9.003 (35,0%)
Itueta	6.087	1.490 (24,5%)
Resplendor	17.675	1.699 (9,6%)
<b>Total</b>	<b>49.456</b>	<b>12.192 (25,1%)</b>

#### 03.2 CARACTERIZAÇÃO DOS DANOS E AÇÕES IMPLEMENTADAS PELA RENOVA

**Quadro 1. Dimensões de impacto no microterritório, caracterização dos danos e ações implementadas pela Fundação Renova**

Dimensão	Características dos Danos Relacionados	Ações Implementadas pela Renova
<b>PESCA</b>	<ul style="list-style-type: none"><li>▪ Impacto sobre a comercialização do pescado: aumento da dificuldade de comercialização de peixes devido às dúvidas/desconfiança, por parte do mercado consumidor, sobre a qualidade do produto.</li><li>▪ Queda na renda de pescadores informais: prejuízos ao exercício da pesca como atividade de complementação de renda.</li><li>▪ Redução do consumo de pratos à base de peixe: os restaurantes registraram redução de pedidos de pratos com pescados devido à falta de confiança em relação à origem e qualidade do pescado.</li></ul>	<ul style="list-style-type: none"><li>▪ Pagamento de Auxílio Financeiro Emergencial.</li><li>▪ Pagamento de indenização – Danos Gerais.</li><li>▪ Pagamento de indenização – Lucro Cessante.</li><li>▪ Realização de reuniões da Equipe da Pesca, juntamente com pescadores profissionais em Minas Gerais, para construção de estratégias de reparação e compensação junto ao público impactado.</li><li>▪ Realização de oficinas temáticas abordando a retomada das atividades aquícolas e pesqueiras.</li><li>▪ Reunião com pescadores profissionais para esclarecimentos de dúvidas sobre o Programa</li></ul>

<sup>1</sup> Dados referentes a população estimada para município no ano de 2015. Fonte: DataSUS

Dimensão	Características dos Danos Relatados	Ações Implementadas pela Renova
	<ul style="list-style-type: none"> <li>▪ Alteração da cadeia produtiva do peixe: afetando setores de produção e comercialização de acessórios de pesca, equipamentos, motores, barcos, redes etc.</li> <li>▪ Aumento da ociosidade dos moradores que praticavam a pesca como atividade de lazer e/ou de trabalho: associada, pelos atingidos, ao início de quadros de depressão.</li> <li>▪ Acentuação da vulnerabilidade social, principalmente dos estratos mais pobres da população: atingidos alegam aumento da violência doméstica, consumo de álcool e psicotrópicos, agravamento de transtornos psicossociais, bem como situações de desagregação familiar.</li> </ul>	<p>de Retomada das Atividades Aquícolas e Pesqueiras.</p>
<b>ATIVIDADES AGROPECUÁRIAS</b>	<ul style="list-style-type: none"> <li>▪ Problemas no sistema de irrigação: com entupimento no gotejamento pela quantidade de resíduos concentrados nos equipamentos.</li> <li>▪ Desconfiança dos consumidores quanto à qualidade da carne bovina e do leite: devido ao receio de contaminação pela água do rio Doce.</li> <li>▪ Desconfiança dos consumidores em relação aos produtos agrícolas da região: devido às alegações de que os produtos estariam contaminados por rejeitos dissipados ao longo do rio Doce.</li> <li>▪ Dessedentação animal: falta de água de qualidade para este fim.</li> <li>▪ Prejuízos à criação bovina: acometimento de abortos de novilhos, segundo relato de produtores.</li> <li>▪ Perda de produção agrícola e impacto no sistema de piquete rotacionado: por conta da interrupção da irrigação.</li> <li>▪ Mortandade de vacas leiteiras, segundo relato de produtores.</li> <li>▪ Perda de hortas comunitárias de parte de populações ribeirinhas.</li> <li>▪ Interrupção da atividade de piscicultura em propriedades rurais.</li> </ul>	<ul style="list-style-type: none"> <li>▪ Pagamento de Auxílio Financeiro Emergencial.</li> <li>▪ Pagamento de indenização – Danos Gerais.</li> <li>▪ Pagamento de indenização – Lucro Cessante.</li> <li>▪ Fornecimento de água por meio de caminhões-pipa para irrigação e dessedentação animal no período emergencial.</li> <li>▪ Fornecimento de silagem aos produtores rurais, conforme deliberação nº 155.</li> <li>▪ Atuação do Programa de Manejo de Rejeitos com estudos para diagnóstico do impacto do rejeito no solo e avaliação do reestabelecimento das condições de produtividade.</li> <li>▪ Início do atendimento aos produtores rurais por meio da Assistência Técnica e Extensão Rural (ATER).</li> <li>▪ Cursos de capacitação aos produtores rurais ofertados pelo PG017 em parceria com a Emater.</li> <li>▪ Atuação da BrazilFoundation para mapeamento e aceleração de projetos com organizações locais.</li> <li>▪ Parceria com o Programa de Recuperação de Nascentes e APPs para fornecimento de mudas, bem como desenvolvimento de ações de recuperação de nascentes e áreas de preservação permanentes (APPs).</li> <li>▪ Implantação de filtro de membrana de plasma em propriedade rural para tratamento de água do rio Doce para o consumo humano e dessedentação animal.</li> <li>▪ Garantia da participação de produtores rurais em coletas de água do rio Doce, junto ao Programa de Monitoramento da Bacia do Rio Doce.</li> <li>▪ Realização de reunião com produtores rurais para apresentação do escopo da Assistência Técnica e Extensão Rural.</li> </ul>
<b>ABASTECIMENTO DE ÁGUA</b>	<ul style="list-style-type: none"> <li>▪ Danos ao setor areeiro: impacto na extração e comercialização de areia.</li> </ul>	<ul style="list-style-type: none"> <li>▪ Pagamento de indenização por desabastecimento de água – Dano Água.</li> </ul>

Dimensão	Características dos Danos Relatados	Ações Implementadas pela Renova
	<ul style="list-style-type: none"> <li>▪ Alteração no modo de vida de comunidades ribeirinhas da Vila Crenaque.</li> <li>▪ Rejeição ao retorno do rio Doce como fonte principal de captação nos municípios como Resplendor, Itueta e no distrito de Santo Antônio do Rio (Aimorés).</li> <li>▪ Desconfiança em relação à qualidade da água de poços artesanais em Resplendor, Itueta e no Distrito Santo Antônio do Rio Doce (Aimorés).</li> <li>▪ Desabastecimento de água nos municípios de Resplendor, Itueta e no distrito de Santo Antônio do Rio Doce (Aimorés), que, desde então, têm recebido água bruta ou tratada por meio de caminhões-pipa.</li> <li>▪ Danificação das vias públicas devido ao tráfego intenso de caminhões-pipas.</li> <li>▪ Impacto na qualidade de vida dos moradores das áreas de tráfego dos caminhões-pipas, devido a ruídos, poeira e impossibilidade de lazer nos locais.</li> </ul>	<ul style="list-style-type: none"> <li>▪ Manutenção do abastecimento de água por caminhões-pipa em Resplendor, Itueta e Aimorés (Santo Antônio do Rio Doce).</li> <li>▪ Construção de uma nova Estação de Tratamento de Água (ETA) para tratamento exclusivo das águas dos poços profundos para atendimento ao município de Resplendor.</li> <li>▪ Realização de obras de melhorias no Córrego Barroso, em Resplendor, para complementação do abastecimento de água.</li> <li>▪ Interligação de poços profundos em cumprimento da cláusula 171 do TTAC em Resplendor.</li> <li>▪ Reparação definitiva/paliativas de vias públicas nos municípios de Resplendor, Itueta e Aimorés (Santo Antônio do Rio Doce).</li> <li>▪ Ações de recuperação de nascentes e áreas de preservação permanentes desenvolvidas pelo Programa de Recuperação de Nascentes na Aldeia Indígena Krenak.</li> <li>▪ Visitas às obras de melhorias no Córrego Barroso, interligação dos poços e COPASA com a comunidade, para apresentar as novas estruturas e melhorias do sistema de abastecimento de água de Resplendor, e garantir que a comunidade tivesse conhecimento do processo de captação e tratamento de água.</li> <li>▪ Campanha de comunicação estratégica com a comunidade de Resplendor para apresentar as melhorias do novo sistema de abastecimento e tratamento de água.</li> <li>▪ Realização de reuniões coletivas com os Programas de Manejo de Rejeito, Monitoramento da Bacia do Rio Doce e área de Infraestrutura da Fundação Renova, para abordar a temática da água nos municípios de Aimorés, Itueta e Resplendor.</li> <li>▪ Instalação da balsa de captação de água do rio Doce em Resplendor;</li> <li>▪ Devolução da balsa de captação de água ao rio Doce em Itueta (ainda não instalada).</li> </ul>
<b>AREEIROS E CARROCEIROS</b>	<ul style="list-style-type: none"> <li>▪ Interrupção da atividade de grupos de areeiros e carroceiros, especialmente os informais que extraíam areia de forma artesanal.</li> <li>▪ Desconfiança do setor da construção civil quanto à qualidade da areia, devido ao receio de contaminação pelo produto.</li> <li>▪ Suspeita de relação entre o contato com a areia local e o surgimento de doenças dermatológicas: houve relatos de surgimento de doenças de pele após o contato com a areia local, aumentando a desconfiança em relação à qualidade da areia e da água do rio Doce.</li> </ul>	<ul style="list-style-type: none"> <li>▪ Pagamento de Auxílio Financeiro Emergencial.</li> <li>▪ Articulação com a área de Economia e Inovação, para construção de ações de orientação do público quanto ao cooperativismo e associativismo e à regularização de atividades.</li> <li>▪ Acesso à linha de crédito a juros baixos para investimento a pequenos e micro negócios, pelo Projeto Desenvolve Rio Doce.</li> <li>▪ Acesso ao refinanciamento de dívidas a juros baixos, através do Projeto Compete Rio Doce.</li> <li>▪ Articulação com o Programa de Indenização Mediada (PIM) para criação/avaliação de política indenizatória para carroceiros.</li> </ul>



Dimensão	Características dos Danos Relatados	Ações Implementadas pela Renova
		<ul style="list-style-type: none"> <li>▪ Articulação/acompanhamento de operação assistida com carroceiros/areiros de Resplendor e Aimorés, pelo Programa de Indenização Mediada.</li> <li>▪ Apoio ao PIM em reuniões de esclarecimentos sobre o processo indenizatório.</li> <li>▪ Apoio ao PIM nas análises de documentações das associações de extração de areia.</li> </ul>
<b>TURISMO E LAZER</b>	<ul style="list-style-type: none"> <li>▪ Redução na taxa de ocupação hoteleira desde o rompimento da barragem, segundo reportaram membros da rede de hotelaria, especialmente em Resplendor.</li> <li>▪ Alteração no modo de vida das famílias da comunidade Vila Crenaque, pela perda de lazer no rio Doce.</li> <li>▪ Alteração no calendário de eventos culturais: impacto em eventos socioculturais ligados a atividades náuticas em Resplendor.</li> <li>▪ Redução de turistas na região, com impacto tanto na rede hoteleira quanto na de restaurantes.</li> <li>▪ Perda do lazer, cultura e esporte relatadas por moradores dos municípios de Aimorés, Itueta e Resplendor.</li> </ul>	<ul style="list-style-type: none"> <li>▪ Apoio às iniciativas de jovens participantes do projeto “O Futuro do rio Doce Somos Todos Nós, do Instituto Elos para desenvolvimento de suas comunidades.</li> <li>▪ Reuniões coletivas com as comunidades de Resplendor, Itueta e Aimorés para apresentar o “Edital Doce”, desenvolvido pelo Programa de Turismo, Cultura, Esporte e Lazer.</li> <li>▪ Articulação com o Programa de Turismo, Cultura, Esporte e Lazer para apresentação de demandas de comunidades atingidas de Resplendor.</li> <li>▪ Participação nas reuniões com Poder Público de Resplendor para tratativas do Programa de Turismo, Cultura, Esporte e Lazer.</li> <li>▪ Reuniões coletivas com as comunidades de Resplendor, Itueta e Aimorés para apresentação do projeto de “Fortalecimento de Organizações Locais”.</li> </ul>

### 03.3 PROGRAMAS ATUANTES NO MICROTERRITÓRIO E SINERGIAS ENTRE FRENTES DE TRABALHO

A Fundação Renova está estruturada em **44 programas** focados na reparação e compensação dos danos associados ao rompimento da barragem de Fundão. Os programas atuam nos territórios considerando a **presença do impacto a que se destina a atuação do programa**, o que implica que alguns programas possuem atuação apenas em territórios específicos.

Abaixo, listamos os **programas que atuam no microterritório**:

#### Quadro 2. Programas Socioeconômicos e Socioambientais da Fundação Renova atuantes no microterritório

Programas Socioeconômicos	Programas Socioambientais
<b>PG01.</b> Levantamento e Cadastro	<b>PG23.</b> Manejo dos Rejeitos
<b>PG02.</b> Ressarcimento e indenização	<b>PG26.</b> Recuperação de APPs
<b>PG03.</b> Proteção e Recuperação da Qualidade de Vida de Povos Indígenas	<b>PG27.</b> Recuperação de Nascentes
<b>PG05.</b> Proteção Social	<b>PG28.</b> Conservação da Biodiversidade
<b>PG06.</b> Diálogo, Comunicação e Participação Social	<b>PG29.</b> Recuperação da Fauna Silvestre
<b>PG13.</b> Turismo, Cultura, Esporte e Lazer	<b>PG30.</b> Fauna e Flora Terrestre Ameaçada de Extinção
<b>PG14.</b> Saúde Física e Mental da População Impactada	<b>PG31.</b> Coleta e Tratamento de Esgoto e Destinação de Resíduos Sólidos

<b>PG16.</b> Retomada das Atividades Aquícolas e Pesqueiras	<b>PG32.</b> Tratamento de Água e Captação Alternativa
<b>PG17.</b> Retomada das Atividades Agropecuárias	<b>PG33.</b> Educação Ambiental
<b>PG18.</b> Diversificação Econômica Regional	<b>PG36.</b> Comunicação Nacional/Internacional
<b>PG19.</b> Micro e Pequenos Negócios	<b>PG37.</b> Gestão de Riscos Ambientais
<b>PG20.</b> Estímulo à Contratação Local	<b>PG38.</b> Monitoramento da Bacia do Rio Doce
<b>PG21.</b> Auxílio Financeiro Emergencial	<b>PG39.</b> Unidades de Conservação
	<b>PG41.</b> Gerenciamento dos Programas Socioambientais
<b>PG35.</b> Informação para População	<b>PG42.</b> Ressarcimento de Gastos Públicos Extraordinários

Em função da interface entre os diferentes programas da Fundação Renova e da imbricação dos temas no contexto territorial, agrupamos os programas em **11 grandes temas da reparação**.

**Quadro 3. Categorização Geral de Temas da Reparação por Programas<sup>2</sup>**

Cadastro Integrado	Indenização e AFE	Atividades Agropecuárias	Ativ. Aquícolas e Pesqueiras	Economia e Inovação	Reparação Ambiental
PG01	PG02; PG21	PG07; PG17; PG25; PG26; PG27; PG40	PG16	PG15; PG18; PG19; PG20; PG42	PG23; PG24; PG28; PG29; PG30; PG31; PG33; PG34; PG37; PG38; PG39
Abastecimento de Água	Reassent., Moradia e Infraest.	Proteção Social e Saúde	Povos Tradicionais	Turismo, Cult., Esp. e Lazer	
PG32	PG08; PG10; PG11	PG05; PG14	PG03; PG04	PG12; PG13	

Essa divisão visibiliza a organização corrente de **atuação conjunta entre alguns programas** que possuem interfaces e complementariedades e destaca as principais potencialidades de sinergia entre os programas, bem como as associações de pautas já identificadas no contexto territorial.

## 03.4 HISTÓRICO DE RELACIONAMENTO – AÇÕES REALIZADAS E RESULTADOS

O contato frequente das equipes de relacionamento social da Fundação Renova com as partes interessadas, notadamente com a população atingida, tem permitido a **identificação das suas expectativas e necessidades** quanto ao trabalho de reparação e compensação.

No quadro abaixo apresentam-se as ações de relacionamento empreendidas pela equipe da Gerência GDCR, considerando os principais temas e dimensões da reparação, entre junho de 2022 e junho de 2023 e os quantitativos acumulados:

<sup>2</sup> A tabela compreende uma divisão geral de Programas entre grandes temas da Reparação. Para a leitura, considerar para cada tema apenas os programas atuantes no microterritório, conforme reportado na listagem acima.

**Tabela 02. Quantitativos de Ações de Relacionamento do microterritório<sup>3</sup>**

	2015 a 2023	2015 a 2023	2019 a 2023*
<b>ACUMULADO</b>	<b>475</b> Diálogos Coletivos	<b>1.893</b> Diálogos Individualizados	<b>11</b> Protestos
<b>JUN/22 à JUN/23</b>	<b>27</b>	<b>123</b>	<b>2</b>
<b>DIMENSÃO</b>	<b>Diálogos Coletivos – jun/22 à jun/23</b>	<b>Diálogos Individualizados – jun/22 à jun/23</b>	<b>Ocorrência de Protestos – jun/22 à jun/23</b>
Cadastro Integrado	0,0%; 0	12,3%; 16	0,0%; 0
Indenização e AFE	8,6%; 3	67,7%; 88	33,3%; 1
Povos Tradicionais	0,0%; 0	2,3%; 3	33,3%; 1
Prot. Social e Saúde	8,6%; 3	2,3%; 3	0,0%; 0
Ativ. Agropecuárias	20,0%; 7	0,8%; 1	0,0%; 0
Moradia e Infraest.	0,0%; 0	0,0%; 0	0,0%; 0
UHE Risoleta Neves	0,0%; 0	0,0%; 0	0,0%; 0
Turismo, Cult. e Lazer	20,0%; 7	3,8%; 5	33,3%; 1
Economia e Inovação	17,1%; 6	4,6%; 6	0,0%; 0
Ativ. Aq. e Pesqueiras	22,9%; 8	3,1%; 4	0,0%; 0
Reparação Ambiental	2,9%; 1	1,5%; 2	0,0%; 0
Abastecimento Água	0,0%; 0	1,5%; 2	0,0%; 0

As Ações de Relacionamento entre jun/22 e jun/23 se concentraram em diferentes temáticas: Os Diálogos Coletivos se concentraram nos temas de Atividades Agropecuárias e Atividades Aquícolas e Pesqueiras. A estratégia de Diálogo Individualizado focalizou o tema de Indenização e AFE. Nos protestos as temáticas de Indenização e AFE, Povos Tradicionais e Turismo, Cultura e Lazer foram colocadas em pauta.

A partir do mês Julho/2021, com a aprovação da Definição do programa de Comunicação, Diálogo, Participação e Controle Social (PG06), foi iniciada a mensuração dos **indicadores do Programa**. Segue abaixo os resultados<sup>4</sup>:

**Tabela 03. Resultados dos Indicadores dos Pilares de Participação e Diálogo Social e Canais de Relacionamento do microterritório**

Pilar de Participação e Diálogo Social		
Indicador	Periodicidade	Resultado
	(Conforme definição do programa)	

<sup>3</sup> A diferença entre o somatório geral das ações de relacionamento do ano de 2022 e o detalhamento do quantitativo por temática da reparação se dá uma vez que uma ação pode conter mais de um programa vinculado.

<sup>4</sup> No Relatório Mensal CIF todos os indicadores são reportados conforme a periodicidade da Definição do Programa com resultados globais, referentes a todos os territórios de atendimento. Por isso, alguns indicadores não possuem correspondência direta aos números reportados no relatório oficial. Quando possível, realizamos a desagregação dos indicadores por microterritório ou território para permitir a avaliação mais detalhada dos resultados alcançados pela localidade de referência.

<b>MICROTERRITÓRIO</b> Baixo Rio Doce (MG)	<b>I.03</b> Média mensal de espaços de diálogo coletivo nos territórios	Mensal (Jun/23)	<b>1,33</b> (Mês)	<b>475</b> (Acum.)
	<b>I.09</b> Número de encaminhamentos definidos em diálogos coletivos realizados nos territórios	Mensal (Jun/23)	<b>4</b> (Mês)	<b>144</b> (Acum. 2019)
<b>TERRITÓRIO</b> Médio Rio Doce	<b>I.02</b> Apresentação dialógica dos programas nos territórios	Trimestral (Abr a Jun/23)	<b>83,9%</b>	
	<b>I.8</b> Nível de compreensão da população atingida sobre as decisões resultantes dos processos participativos	Trimestral (Abr a Jun/23)	<b>6,6</b>	
	<b>I.10</b> Satisfação com o processo de construção coletiva dos encaminhamentos em diálogos coletivos	Trimestral (Abr a Jun/23)	<b>8,3</b>	
	<b>I.04</b> Disponibilidade de informações sobre as tratativas dos encaminhamentos definidos em diálogos coletivos	Semestral (Jan a Jun/23)	<b>5,83</b>	
	<b>I.05</b> Compreensão dos atingidos em relação às informações sobre o andamento dos encaminhamentos definidos em diálogos coletivos	Semestral (Jan a Jun/23)	<b>7,0</b>	
	<b>I.06</b> Avaliação dos espaços de participação e controle social	Semestral (Jan a Jun/23)	<b>8,08</b>	
<b>GLOBAL</b> Todos os territórios	<b>I.07</b> Satisfação com a transparência das ações da Fundação Renova	Anual (2022)	<b>50,45%</b>	
	<b>I.08</b> Percepção de efetividade dos espaços de Participação e Controle Social	Anual (2022)	<b>7,43</b>	
<b>Pilar de Canais de Relacionamento</b> (Referente aos Centros de Informação e Atendimento)				
	<b>Indicador</b>	<b>Periodicidade</b>	<b>Resultado</b>	
<b>MICROTERRITÓRIO</b> Baixo Rio Doce (MG)	<b>I.04:</b> Avaliação do atendimento pelos usuários dos CIAs	Mensal (Jun/23)	<b>100%</b>	
	<b>I.06.</b> Satisfação com a resolução das solicitações	Mensal (Jun/23)	<b>95,3%</b>	
	<b>I.07.</b> Oferta das informações solicitadas nos CIAs	Mensal (Jun/23)	<b>100%</b>	
	<b>I.09.</b> Satisfação com as estruturas físicas dos CIAs	Mensal (Jun/23)	<b>100%</b>	

### 03.5 DEMANDAS INDIVIDUAIS E COLETIVAS

No cotidiano do trabalho de relacionamento, as equipes de Diálogo Social e Canais de Relacionamento realizam o **acolhimento de solicitações** de **natureza coletiva**, ou seja, solicitações que possuem relevância para a coletividade; e de **natureza individualizada**, que dizem respeito a solicitações específicas, de um indivíduo ou família.

As solicitações individualizadas são registradas e tratadas por meio do **fluxo de Manifestações**, enquanto as solicitações coletivas são tratadas pelo **processo de Gestão de Demandas Coletivas**.

Imagem 02. Tipologia de Solicitações

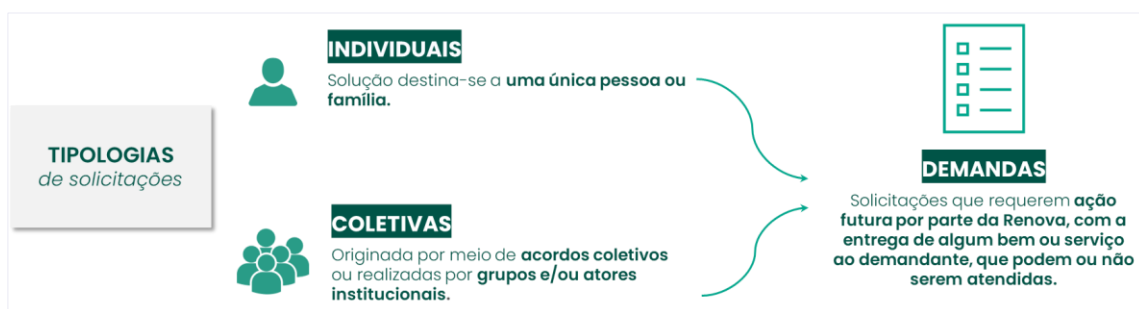

As solicitações individualizadas são acolhidas pelos dos Canais de Relacionamento e Equipes de Diálogo Social e encaminhadas aos programas e áreas responsáveis por meio do **registro de manifestações no SGS** (Sistema de Gerenciamento de Stakeholders)

Abaixo, seguem os principais temas de manifestações registrados no período de Junho/2022 a Junho/2023 no microterritório:

Gráfico 01. Manifestações Registradas (Acumulado e Detalhamento Junho/2022 a Junho/2023)<sup>5</sup>

Junho/22 a Junho/23	<b>33.797</b> Manifestações	2015 a 2023	<b>141.732</b> Manifestações
---------------------	--------------------------------	-------------	---------------------------------

<sup>5</sup> O tema “Fundação Renova” contempla temáticas transversais à reparação e não associadas especificamente a atuação dos programas. Com destaque, o tema contempla assuntos relacionamentos ao uso das plataformas Renova, Atualização de Informações Pessoais, Informações para Declaração de Imposto de Renda, Ofícios, Jurídico e Ouvidoria.

Resposta	Porcentagem	Quantidade
Respondida	86%	28.998
Em tratamento	14%	4.799

Programa	Total de Manifestações
Indenização e AFE	18317
Fundação Renova	10420
Cadastro Integrado	4683
Atividades Agropecuárias	249
Economia e Inovação	38
Proteção Social e Saúde	29
Abastecimento de Água	18
Turismo, Cult., Esp. e Lazer	16
Povos Tradicionais	9
Reassent, Moradia e Infraest.	8
Ativ. Aquícolas e Pesqueiras	3
Reassent, Moradia e Infraest	3
Reparação Ambiental	2
Programa de Assistência aos Animais	1
Programa de Diálogo, Comunicação...	1

Os critérios de elegibilidade das Demandas Coletivas e a listagem de demandas serão contempladas no **Anexo 2 e 3** deste documento.

## TOTAL

67

Demandas Coletivas

### STATUS DAS DEMANDAS



Status	Quantidade	Porcentagem
Finalizada	62	92,5%
Em Andamento	5	7,5%

### DEMANDAS POR PROGRAMA E STATUS



Programa	Finalizada	Em Andamento	Tratativa a Iniciar
PG002	19	0	0
PG006	11	2	0
PG021	8	0	0
PG032	7	0	0
PG023	2	4	0
PG014	2	3	0
PG001	4	0	0
PG016	3	0	0
PG013	3	0	0
PG020	3	0	0
PG018	2	0	0
PG010	2	0	0
PG017	1	0	0
PG031	1	0	0
PG003	1	0	0

<sup>6</sup> Em relação ao último envio do Plano de Ação Territorial, optamos pela inclusão das Demandas Inelegíveis no quantitativo reportado. Em relação ao gráfico de “Demandas por Programas e Status” destacamos que o quantitativo não é necessariamente coincidente com o total de Demandas uma vez que uma demanda por contar com mais um programa vinculado à sua tratativa.

relação aos programas, destaca-se que a maior parte das Demandas Coletivas estão vinculadas ao programa PG02. Ressarcimento e Indenização, seguido do programa PG06. Participação, Diálogo e Controle Social.

### 03.6 ORGANIZAÇÃO DAS PESSOAS ATINGIDAS E PARTES INTERESSADAS

#### ATUALIZAÇÕES

O TAC Governança, instituído em Junho/2018, implementa mudanças no sistema de Governança previsto no TTAC em busca da garantia de Participação efetiva dos atingidos no processo de reparação e mecanismos de fiscalização e controle das ações de reparação.

**Em 13/10/22 a 4ª Vara de Justiça Federal determinou o início imediato da atuação das Assessorias Técnicas nos territórios, instituída pelo TAC Governança.**

No microterritório Baixo Rio Doce (Minas Gerais), a Associação Estadual de Defesa Ambiental e Social (AEDAS) é a instituição responsável pelo assessoramento dos atingidos.

Os municípios de Resplendor e Itueta possuíam, desde novembro de 2018, uma única Comissão Local de Atingidos, organizada através das reuniões do Fundo Brasil. A instituição escolhida, à época, para prestar assessoria técnica ao público destes municípios foi a Associação Estadual de Defesa Ambiental e Social (AEDAS).

Na sede de Resplendor, uma nova *Comissão de Atingidos* foi formalmente constituída em dezembro de 2020, com o objetivo de reforçar e focar nos pleitos ligados ao ingresso das pessoas atingidas no Fluxo Ágil. Da mesma forma, a comunidade *Vila Crenaque* optou por constituir uma *Comissão* própria, protocolando petição de reconhecimento na 12ª Vara da Justiça Federal. Em março de 2021 foi expedida uma única decisão para as duas comunidades, que determinava a implementação local do Sistema Indenizatório Simplificado.

Ainda em Resplendor, há algumas associações relacionadas às atividades produtivas impactadas, como a *Associação dos Pescadores Profissionais do Médio Rio Doce* (APERDOCE) e a *Associação de Pescadores Profissionais e Amadores de Resplendor* (APERDORE). Além destas, há uma associação ligada à cadeia da areia, a *Associação Resplendoreense dos Transportadores e Tiradores de Areia* (ARTTA).

Em Itueta, além da Comissão Local já citada, há uma *outra Comissão de Atingidos*, a qual foi reconhecida pela 12ª Vara da Justiça Federal, e uma *Associação dos Pequenos Produtores Reassentados de Aimorés, Itueta e Resplendor* (APPRAIR).

Já em Aimorés, a *Comissão Local* no município foi instituída e reconhecida pelo Fundo Brasil em 2018, integrando representantes de diversos setores produtivos declarados atingidos (pescadores, pedreiros, areeiros, comerciantes e profissionais ligados ao turismo) e lideranças comunitárias. Além da Comissão Local, foi constituída, por determinação da 12ª Vara de Justiça Federal, uma *outra Comissão de Atingidos* para pleitear o ingresso no processo do Fluxo Ágil. Ressalta-se que lideranças importantes do município manifestam que não se

sentem representadas por esta comissão, pois não participaram do seu processo de constituição.

Uma parte dos produtores rurais de Aimorés é membro da *Associação de Pequenos Produtores Reassentados de Aimorés, Itueta e Resplendor* (APPRAIR). O município conta ainda com a presença de grupos sociais organizados, como a *Associação de Pescadores e Trabalhadores de Aimorés* (APETRA); *Associação de Pescadores Lorena Renovada*; *Associação Comunitária de Pescadores da Barra do Manhuaçu* (ACOBAMA); *Associação de Carroceiros e Areeiros de Aimorés* (ACAA); *Associação de Pescadores Amadores do Rio Doce* (APARDA); *Associação de Pescadores do Rio Doce* (ASPERD) e *Associação de Moradores de Santo Antônio do Rio Doce*.



### 03.7 ANÁLISE DE CENÁRIO

O mapeamento da Ambiência Social<sup>7</sup>, bem como o detalhamento dos principais pontos de destaque no cenário dos territórios são consolidados mensalmente através do **documento da Análise de Cenário**. O PAT é subsidiado pelo processo contínuo de análise de cenário, que municia as equipes com o entendimento das necessidades e expectativas apresentadas pelos públicos de relacionamento.

Quadro 4. Matriz do Indicador Geral de Ambiência Social por município nos últimos 12 meses

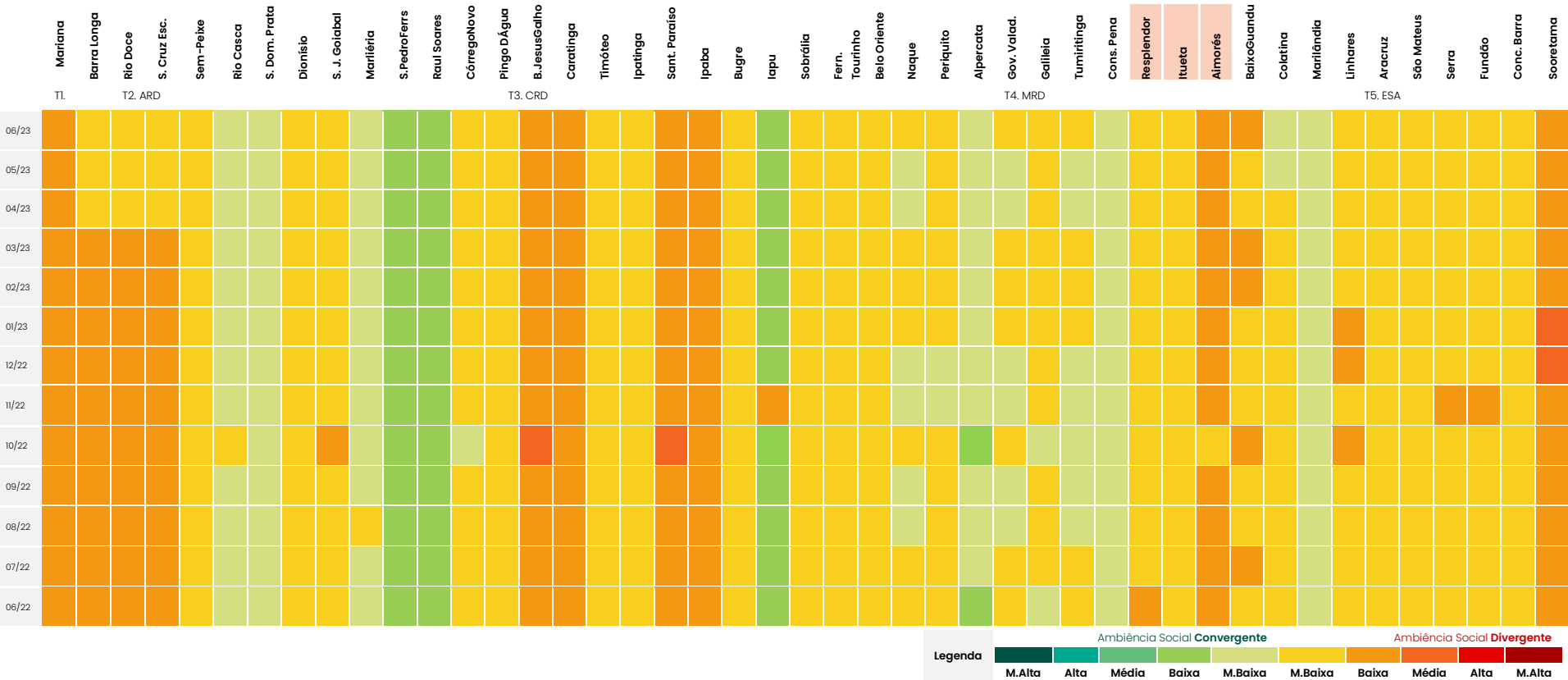

O Microterritório do Baixo Rio Doce (Minas Gerais) conta com cenário preponderante de Divergência Muito Baixa nos municípios de Resplendor e Itueta e Divergência Baixa em Aimorés nos últimos 12 meses. Abaixo contemplamos a análise de Ambiência Social, por tema, do mês de junho/23,

<sup>7</sup> O indicador da Ambiência Social é definido pela Avaliação Geral da Ambiência, em termos de **Convergência** ou **Divergência** em relação às expectativas dos públicos sobre as ações de reparação, ponderado por uma medida de intensidade, que varia entre Muito Alta e Muito Baixa, que considera a generalidade da avaliação entre os públicos e a centralidade do tema na localidade. Os detalhes do cálculo do indicador são tratados em Nota Metodológica no documento da Análise de Cenário.

com destaque para os temas de Indenização e AFE que conta com Divergência Alta. Em outro sentido, destaca-se a presença predominante de temáticas com Ambiência Social Convergente às expectativas, em especial os temas de Cadastro Integrado, Economia e Inovação, Atividades Agropecuárias e Turismo, Cultura, Esporte e Lazer.

**Quadro 5. Análise de Ambiência Social por temática e por município no mês de Junho/23.**

	CADASTRO INTEGRADO	INDENIZAÇÃO E AFE	ATIVIDADES AGROPECUÁRIAS	ATIV. AQUÍCOLAS E PESQUEIRAS	ECONOMIA E INOVAÇÃO	REPARAÇÃO AMBIENTAL	ABASTECIMENTO DE ÁGUA	REASSENT., MORADIA E INFRAEST.	PROTEÇÃO SOCIAL E SAÚDE	POVOS TRADICIONAIS	TURISMO, CULT., ESP. E LAZER
RESPLENDOR	Convergência Baixa	Divergência Muito Alta	Convergência Muito Baixa	Divergência Baixa	Convergência Muito Baixa	Divergência Baixa	Divergência Média	Não se Aplica	Divergência Muito Baixa	Não se Aplica	Convergência Média
ITUETA	Convergência Baixa	Divergência Muito Alta	Convergência Baixa	Divergência Baixa	Convergência Baixa	Divergência Muito Baixa	Divergência Baixa	Não se Aplica	Convergência Muito Baixa	Não se Aplica	Convergência Média
AIMORÉS	Convergência Baixa	Divergência Muito Alta	Convergência Baixa	Divergência Média	Convergência Muito Baixa	Divergência Média	Divergência Média	Não se aplica	Divergência Baixa	Não se aplica	Convergência Média

Para qualificação mais aproximada dos pleitos, destacamos os principais pontos identificados na Análise de Cenário Territorial que apresentam convergências com os temas de Foco de Atuação do Plano de Ação Territorial desse microterritório:

## Destaques da Ambiência Social

**Quadro 6. Conteúdo de Destaques da Ambiência Social no microterritório no último semestre.**

### DESCRIÇÃO DO PONTO DE DESTAQUE DO CENÁRIO

1.	<p><b>Implementação do Banco Comunitário em Itueta</b></p> <p>O processo de criação do banco comunitário repercutiu de forma positiva no município. Os encontros de implementação da proposta contam com a participação de diversos setores da sociedade local, contribuindo para a melhora da ambiência no território.</p>
2.	<p><b>Apoio a grupos de pescadores profissionais na Retomada das Atividades Econômicas</b></p> <p>Realização de reunião com Pescadores e Pescadoras profissionais da Associação Comunitária de Barra do Manhuaçu (Acobama), de Aimorés, para repasse de informações das ações de reparação da Fundação Renova.</p>
3.	<p><b>Ações de engajamento de ativos locais</b></p> <p>As publicações da 3ª edição do Edital Doce e do Edital de Fortalecimento das Organizações Locais (FOL), reverberaram positivamente em comunidades do território, convergindo com as expectativas do público interessado em desenvolver projetos nas áreas de cultura, turismo, esporte, lazer, economia e inovação.</p>
4.	<p><b>Indenização e AFE</b></p> <p>Permanece a expectativa de pagamento do Auxílio Financeiro Emergencial (AFE) para as pessoas indenizadas via Sistema Indenizatório Simplificado, públicos cadastrados na Fundação Renova e moradores dos municípios atendidos pelo TTAC. Em contrapartida, o início</p>

dos pagamentos referentes à correção monetária e ao dano moral múltiplos repercutiram positivamente ao longo do microterritório. Foram realizados acolhimentos das demandas nos Canais de Relacionamento para posterior tratativa do programa.

---

**5. Novas adesões à Assistência Técnica e Extensão Rural (ATER)**

O programa de Retomada das Atividades Agropecuárias (PG17) oportunizou a possibilidade de novas adesões produtores rurais e agricultores elegíveis ao atendimento de ATER, a qual foi recebida positivamente no microterritório.

## 04. PLANEJAMENTO DE AÇÕES

### *Focos de Atuação do PG06*

Considerando o entendimento do contexto expresso anteriormente e a necessária convergência entre a atuação da Fundação Renova às expectativas e necessidades da população atingida e demais partes interessadas, observadas as condições do TTAC, destacam-se 05 temas centrais para o trabalho de reparação, conforme apresentado abaixo:

1

*Foco de Atuação 1.*

#### **Qualidade da água**

Centrado em ações ligadas à qualidade da água destinada à retomada das atividades econômicas agropecuárias, aquícolas e pesqueiras; à conservação da biodiversidade; ao abastecimento e consumo humano.

2

*Foco de Atuação 2.*

#### **Atividades Socioeconômicas**

Agendas ligadas ao Programa de Retomada das Atividades Aquícolas e Pesqueiras (Pesquisa de Monitoramento Pesqueiro e Caracterização Socioeconômica) e ao Programa de Retomada das Atividades Agropecuárias, Uso Sustentável da Terra e Assistência Técnica de Extensão Rural (ATER).

3

*Foco de Atuação 3.*

#### **Fortalecimento dos Empreendimentos de Base Solidária**

Ações destinadas à área de Economia e Inovação, ligadas às agendas de Apoio ao Associativismo, envolvendo ambas a consultoria DVF e a BrazilFoundation. Também ganham destaque as ações no âmbito do Projeto de Fortalecimento de Organizações Locais, ligado ao programa de Turismo, Cultura, Esporte e Lazer.

4

*Foco de Atuação 4.*

#### **Proteção Social e Saúde**

Ações nos âmbitos do Plano Municipal de Reparação de Proteção Social, no município de Itueta, e do Edital de Proteção Social para projetos voltados ao atendimento e acompanhamento da população vulnerável atingida nos municípios de Aimorés e Resplendor.

5

*Foco de Atuação 5.*

#### **Soluções Indenizatórias**

Promoção de ações voltada à ampla divulgação, entre os atingidos, das modalidades de reparação financeira vigentes (PIM/SPA/SIS), além de acolhimento de demandas e fóruns de prestação de contas.

Destacamos que a atuação das equipes de Diálogo Social e Canais de Relacionamento não se limitam aos focos de atuação elencados e se adaptam ao contexto territorial que se modifica ao longo do período, mas dizem respeito a focalização de frentes de trabalho prioritárias conforme os inputs trabalhados na seção número 03 “Ponto de Partida para o Planejamento de Ações”.

## 04.1 ETAPA NECESSÁRIA: MOBILIZAÇÃO PARA AÇÕES DE DIÁLOGO

O processo de mobilização consiste no **esforço para comunicar, convidar e buscar garantir a presença qualificada das partes interessadas em uma determinada ação**. Esse esforço tem como objetivo:

1. **DISPONIBILIZAR E MULTIPLICAR INFORMAÇÕES:** levar ao conhecimento dos públicos informações sobre a realização de uma determinada ação, garantindo entendimento sobre o que será realizado, quando será realizado e quais os objetivos e resultados esperados.
2. **ENGAJAR OS PÚBLICOS NAS AÇÕES:** favorecer o entendimento, interesse e adesão dos públicos às ações, buscando garantir o amplo envolvimento nas atividades e, desse modo, permitir a adequada realização dos processos de participação e controle social.
3. **QUALIFICAR A PARTICIPAÇÃO:** permitir que os públicos participem de modo informado, conhecendo o objetivo das agendas, as pautas que serão abordadas e tendo acesso a informações que contribuam para sua atuação qualificada nos espaços dialogais.

*Todas as ações previstas no Plano de Ação Territorial contam com processo de mobilização qualificado e aderente ao foco de atuação e ao público prioritário que precisa ser convidado e engajado à participação nas agendas previstas.*

O processo de mobilização pode ser sintetizado a partir do fluxograma abaixo:



## Foco de Atuação 1.

### QUALIDADE DA ÁGUA

#### OBJETIVOS DO FOCO DE ATUAÇÃO

- Oportunizar o controle social junto às comunidades atingidas, fomentando o acesso as informações sobre a qualidade da água do rio Doce, sobre fontes alternativas de captação e sobre as obras de melhorias do sistema de abastecimento de água.
- Oportunizar formas de participação social nas ações realizadas pelos programas voltados para a temática da água (Programa de Monitoramento da Bacia do Rio Doce; Manejo de Rejeitos; e Melhorias do Sistema de Abastecimento de Água).
- Apoiar os programas nas apresentações e esclarecimentos sobre as ações e estudos executados sobre a qualidade da água do rio Doce nas comunidades atingidas.
- Estimular a inclusão e participação dos jovens nas ações relacionadas ao tema água, com destaque para ações de Educação Ambiental e Monitoramento da Bacia do Rio Doce, visando à melhoria da percepção no que diz respeito ao uso e consumo consciente da água.
- Estimular a participação juvenil e alargamento das possibilidades de atuação dos jovens no desenvolvimento de ações socioambientais realizadas pelos programas nas comunidades.

#### 1 ANÁLISE DO CONTEXTO

##### A. Expectativas dos Públicos

- Captação definitiva por meio de outros rios ou córregos da região, exceto o rio Doce, inclusive com construção de adutoras.
- Investimento em estações de tratamento de esgoto, estações de tratamento de água e destinação correta de resíduos sólidos.
- Melhoria na qualidade da água do rio Doce para retomada das atividades de pesca, lazer, cultura e esporte.
- Divulgação dos resultados das análises da água do rio Doce de forma concreta e em uma linguagem mais simplificada.
- Divulgação dos resultados das análises do pescado do rio Doce.
- Apresentação de resultados do Estudo de Risco à Saúde Humana.
- Participação de representantes da Secretaria de Meio Ambiente nas coletas de água e rejeito, realizadas em Resplendor, e apresentação de cronograma prévio.
- Reparação definitiva das vias públicas danificadas pelos caminhões-pipas.

##### B. Principais Interlocutores

Institucionais	Comunitários
<ul style="list-style-type: none"> <li>▪ Prefeituras Municipais de Resplendor, Itueta e Aimorés</li> <li>▪ Câmaras de Vereadores de Resplendor, Itueta e Aimorés</li> <li>▪ Secretarias de Saúde, Meio Ambiente e Educação de Resplendor, Itueta e Aimorés</li> <li>▪ Serviço Autônomo de Água e Esgoto (SAAE)</li> <li>▪ Companhia de Saneamento de Minas Gerais (Copasa)</li> <li>▪ Instituto Mineiro de Gestão das Águas (IGAM)</li> <li>▪ Associação Mineira das Escolas Famílias Agrícolas (AMEFA)</li> <li>▪ Ministério Público de Minas Gerais</li> </ul>	<ul style="list-style-type: none"> <li>▪ Comissões de Atingidos de Resplendor, Itueta e Aimorés.</li> <li>▪ Movimento dos Atingidos por Barragem (MAB)</li> <li>▪ Associações de Moradores e Comunitárias de Resplendor, Itueta e Aimorés</li> <li>▪ Associações de Categoria Econômica de Resplendor, Itueta, Aimorés</li> <li>▪ População local dos municípios de Resplendor, Itueta e Aimorés</li> <li>▪ Lideranças religiosas</li> <li>▪ Conselho Municipal de Saúde de Resplendor</li> <li>▪ Alunos e professores da rede pública de ensino</li> </ul>

## 2 PROPOSTA DE AÇÕES DO PG06

### A. Ações de Relacionamento e Comunicação

#### AGENDA 1. QUALIDADE DA ÁGUA PARA ABASTECIMENTO, CONSUMO E PRODUÇÃO

*Descrição:* Articulações estratégicas, esclarecimentos e divulgação de informações sobre o abastecimento de água, a qualidade da água destinada ao consumo humano e à retomada de atividades econômicas impactadas pelos efeitos do rompimento no rio Doce.

Categoria	Ação	Status	Período	Público(s)
Participação e Controle Social	Reunião coletiva de nova rodada de apresentação do Projeto Doce Vivo, para Instituições de ensino dos municípios de Aimorés - MG.	Realizada	Abril/2023	Instituições de ensino
Participação e Controle Social	Reunião coletiva de nova rodada de apresentação do Projeto Doce Vivo, para Instituições de ensino dos municípios de Itueta - MG.	Realizada	Abril/2023	Instituições de ensino
Participação e Controle Social	Reunião coletiva de nova rodada de apresentação do Projeto Doce Vivo, para Instituições de ensino dos municípios de Resplendor - MG.	Realizada	Abril/2023	Instituições de ensino
Outras Ações de Diálogo Social	Identificação e acompanhamento de casos críticos, referentes à qualidade da água e sua relação com a retomada das atividades econômicas.	Realizada	Janeiro a Junho/2023	População local
Participação e Controle Social	Realização do "Resulta", Fórum de Transparência e Prestação de Contas da Reparação do Rio Doce, com a comunidade de Aimorés.	Prevista	Julho a Dezembro/2023	População local
Participação e Controle Social	Realização do "Resulta", Fórum de Transparência e Prestação de Contas da Reparação do Rio Doce, com a comunidade de Itueta.	Prevista	Julho a Dezembro/2023	População local
Participação e Controle Social	Realização do "Resulta", Fórum de Transparência e Prestação de Contas da Reparação do Rio Doce, com a comunidade de Resplendor.	Prevista	Julho a Dezembro/2023	População local
Outras Ações de Diálogo Social	Realização de oficina temática/evento com comunidade de Aimorés/MG, sobre a temática água.	Prevista	Julho a Dezembro/2023	População local
Outras Ações de Diálogo Social	Realização de oficina temática/evento com comunidade de Itueta/MG, sobre a temática água.	Prevista	Julho a Dezembro/2023	População local
Outras Ações de Diálogo Social	Realização de oficina temática/evento com comunidade de Resplendor/MG, sobre a temática água.	Prevista	Julho a Dezembro/2023	População local
Outras Ações de Diálogo Social	Realização de Cia Móvel Temático no município de Resplendor/MG (Vila Crenaque), com apresentação do Programa de Monitoramento da Bacia do Rio Doce (PG38).	Realizada	Julho a Dezembro/2023	População local
Outras Ações de Diálogo Social	Realização de Cia Móvel Temático no município de Itueta, com apresentação do	Realizada	Janeiro a Julho/ 2023	População local

	Programa de Monitoramento da Bacia do Rio Doce (PG38).			
Outras Ações de Diálogo Social	Realização de Cia Móvel Temático no município de Aimorés (Santo Antonio do Rio Doce), com apresentação de ações dos programas de reparação e compensação da Fundação Renova.	Prevista	Julho a Dezembro/2023	População local

## B. Articulações e Parcerias

Internas (Áreas/PGs Renova)	Externas (Ativos Sociais e Econômicos)
<ul style="list-style-type: none"> <li>Programa de Monitoramento da Bacia do Rio Doce</li> <li>Programa de Manejo de Rejeitos</li> <li>Programa de Melhorias do Sistema de Abastecimento de Água</li> <li>Programa de Conservação da Biodiversidade</li> <li>Programa de Educação para Revitalização do Rio Doce</li> <li>Comunicação</li> </ul>	<ul style="list-style-type: none"> <li>Instituições da sociedade civil organizada que atuem com Educação Ambiental e Proteção do Meio Ambiente</li> <li>Escolas Municipais</li> <li>Conselhos de Saúde</li> </ul>

## C. Narrativas e Mensagens-Chave

### MONITORAMENTO DA BACIA DO RIO DOCE:

- “O monitoramento da qualidade da água é realizado desde agosto de 2017, com 92 pontos de monitoramento ao longo da bacia do rio Doce, mar e estuário. O objetivo do programa é acompanhar, ao longo do tempo, a recuperação da bacia hidrográfica do rio Doce e zona costeira e estuarina adjacente.”

### CONSERVAÇÃO DA BIODIVERSIDADE:

- “O programa tem por objetivo elaborar e implementar medidas para a recuperação e conservação da fauna aquática impactada da bacia hidrográfica do Rio Doce; avaliar as condições ambientais em um trecho de aproximadamente 670km dos rios Gualaxo do Norte, Carmo, Doce, com foco nas espécies aquáticas; direcionar ações que levem ao melhor conhecimento da biota aquática.”

### MELHORIAS DO SISTEMA DE ABASTECIMENTO DE ÁGUA:

- “O programa visa a implementação ações que reduzam a dependência de abastecimento direta do Rio Doce nos municípios cuja operação do sistema de abastecimento público ficou inviabilizada temporariamente em função do rompimento. Para os municípios com mais de 100.000 habitantes, a redução da dependência poderá ser de até 50%, sendo nos demais de 30%. Visa-se também a melhoria das estações de tratamento de água.”

### MANEJO DE REJEITOS:

- “O objetivo do programa é realizar estudos de identificação e avaliação detalhada da área ambiental 1 (áreas abrangidas pela deposição de rejeitos nas calhas e margens dos rios Gualaxo do Norte, Carmo e Doce, considerando os respectivos trechos de seus formadores e tributários, bem como as regiões estuarinas, costeiras e marinha na porção impactada pelo rompimento) e realizar o manejo de rejeitos decorrentes do rompimento da barragem de Fundão, conforme resultados dos estudos previstos neste programa, bem como considerando os fatores ambientais, sociais e econômicos da região.”



## Foco de Atuação 2.

### ATIVIDADES SOCIOECONÔMICAS

#### OBJETIVOS DO FOCO DE ATUAÇÃO

- Apoiar o Programa de Retomada das Atividades Aquícolas e Pesqueiras nas ações voltadas à realização das pesquisas de "Monitoramento Pesqueiro e Caracterização Socioeconômica", "Diagnóstico Complementar da Cadeia da Pesca e Aquicultura e Estudo de Mercado".
- Apoiar os trabalhos de assistência técnica rural aos produtores rurais atingidos pelo rompimento da barragem de Fundão (com laudo concluído e identificados no Cadastro Integrado), possibilitando a retomada de suas atividades.
- Disseminar informações para esclarecimento de dúvidas e publicização de informações sobre as ações do projeto de assistência técnica rural (ATER).
- Acompanhar os produtores rurais atendidos pela ATER através de reuniões, grupos de trabalho, diálogos e outras ações.

#### 1 ANÁLISE DO CONTEXTO

##### A. Expectativas dos Públicos

- Execução das atividades da Assistência Técnica Rural para aumento da produtividade, com apoio dirigido a insumos e serviços, bem como revisão dos valores concedidos para a execução das atividades.
- Esclarecer dúvidas quanto à qualidade da água bruta para utilização nas atividades agropecuárias, com apresentação de estudos e dados oficiais.
- Apresentar resultados dos estudos de solo das propriedades dos produtores rurais impactados.
- Conclusão do pagamento de indenização aos produtores rurais.
- Pagamento da indenização mediada associado a ações previstas pelo programa de Retomada das Atividades Agropecuárias.
- Elaboração de política indenizatória pelo PIM para valoração dos danos em piscicultura e piquete rotacionado.
- Elaboração de estudos que avaliem a qualidade do pescado para consumo humano, bem como publicações e divulgações destes estudos.
- Início das ações do Programa de Retomada das Atividades Aquícolas e Pesqueiras, atrelado à apresentação/divulgação de laudos e estudos que atestem a boa qualidade da água e do pescado.

##### B. Principais Interlocutores

Institucionais	Comunitários
<ul style="list-style-type: none"><li>▪ Rede de Valorização de Itueta para o Desenvolvimento Sustentável (Rede Vidas)</li><li>▪ Serviço Nacional de Aprendizagem Rural (Senar)</li><li>▪ Empresa de Assistência Técnica e Extensão Rural (Emater)</li><li>▪ Prefeituras Municipais de Resplendor, Itueta e Aimorés – Secretarias de Agricultura</li></ul>	<ul style="list-style-type: none"><li>▪ Associação Comunitária Pescadores da Barra do Manhuaçu (ACOBAMA)</li><li>▪ Associação de Pescadores Lorena Renovada</li><li>▪ Associação de Pescadores e Trabalhadores de Aimorés (Apetra)</li><li>▪ Associação de Pescadores Profissionais do Médio Rio Doce (Aperdoce)</li><li>▪ Associação de Pescadores Profissionais e Amadores Resplendorenses (Aperdore)</li><li>▪ Associação dos Pequenos Produtores Reassentados de Aimorés Itueta e Resplendor (Apprair)</li><li>▪ Comissão de Atingidos de Resplendor</li><li>▪ Comissão de Atingidos de Itueta</li><li>▪ Comissão de Atingidos de Aimorés</li></ul>

## 2 PROPOSTA DE AÇÕES DO PG06

### A. Ações de Relacionamento e Comunicação

#### AGENDA 1. RETOMADA DAS ATIVIDADES AQUÍCOLAS E PESQUEIRAS

*Descrição:* Apoio ao Programa de Retomada das Atividades Aquícolas e Pesqueiras, focado em ações de mobilização, participação social e divulgação estratégica de informações de interesse sobre o tema, com foco nos grupos de pescadores profissionais.

Categoria	Ação	Status	Período	Público(s)
Outras Ações do Diálogo Social	Reunião coletiva com grupos de pescadores do município de Aimorés/MG, sobre o curso de Guia de Pesca em parceria com a instituição Igarapesca e Programas (PG13 e PG16).	Realizada	Fevereiro/2023	Pescadores em geral
Outras Ações do Diálogo Social	Reunião coletiva com grupos de pescadores do município de Aimorés/MG, em parceria com o PG16, com o objetivo da retomada das atividades econômicas.	Realizada	Maio/2023	Pescadores em geral
Outras Ações do Diálogo Social	Reunião coletiva com grupos de pescadores do município de Resplendor/MG, em parceria com o PG16, com o objetivo da retomada das atividades econômicas.	Realizada	Maio/2023	Pescadores em geral
Outras Ações do Diálogo Social	Reunião Coletiva com Pescadores Profissionais e Amadores de Aimorés/MG, para apresentação do Programa de Retomada das Atividades Aquícolas e Pesqueiras.	Realizada	Janeiro a Junho/ 2023	Pescadores em geral
Outras Ações do Diálogo Social	Reunião Coletiva com Pescadores Profissionais e Amadores de Resplendor/MG, para apresentação do Programa de Retomada das Atividades Aquícolas e Pesqueiras.	Realizada	Janeiro a Junho/ 2023	Pescadores em geral
Outras Ações do Diálogo Social	Reunião coletiva com grupos de pescadores do município de Itueta/MG, sobre o curso de Guia de Pesca em parceria com a instituição Igarapesca e Programas (PG13 e PG16).	Realizada	Fevereiro/2023	Pescadores em geral
Outras Ações do Diálogo Social	Reunião coletiva com grupos de pescadores do município de Resplendor/MG, sobre o curso de Guia de Pesca em parceria com a instituição Igarapesca e Programas (PG13 e PG16).	Realizada	Fevereiro a Março/2023	Pescadores em geral

#### AGENDA 2. APOIO AO PROGRAMA DE RETOMADAS AS ATIVIDADES AGROPECUÁRIAS

*Descrição:* Ações de mobilização e divulgação de informações sobre cronograma e iniciativas voltadas ao uso sustentável da terra, às atividades da Rede Vidas e sobre a Assistência Técnica e Extensão Rural (ATER),

Categoria	Ação	Status	Período	Público(s)
Comunicação com Territórios	Reunião de apresentação do escopo de trabalho da ATER, para produtores rurais que têm interesse em aderir as ações da Assistência Técnica e Extensão Rural, no território do Baixo Minas.	Realizada	Março/2023	Produtores Rurais
Comunicação com Territórios	Reunião coletiva com produtores rurais de Resplendor, Itueta e Aimorés, para apresentação das ações do Programa de Reflorestamento e Restauração Ambiental.	Reagendada	Julho a Dezembro/2023	Produtores Rurais

Comunicação com Territórios	Reunião coletiva com produtores rurais de Resplendor, Itueta e Aimorés, para apresentação das ações do Programa de Monitoramento da Bacia do Rio Doce.	Reagendada	Julho a Dezembro/2023	Produtores Rurais
Outras Ações do Diálogo Social	Visitas aos produtores rurais de Aimorés, para identificação de demandas, compreensão e percepção das atividades da ATER.	Reagendada	Julho a Dezembro/2023	Produtores Rurais de Aimorés, Resplendor e Itueta
Outras Ações do Diálogo Social	Visitas aos produtores rurais de Itueta, para identificação de demandas, compreensão e percepção das atividades da ATER.	Reagendada	Julho a Dezembro/2023	Produtores Rurais de Aimorés, Resplendor e Itueta
Outras Ações do Diálogo Social	Visitas aos produtores rurais de Resplendor, para identificação de demandas, compreensão e percepção das atividades da ATER.	Reagendada	Julho a Dezembro/2023	Produtores Rurais de Aimorés, Resplendor e Itueta
Outras Ações do Diálogo Social	Realização de seminário ambiental com os produtores rurais do município de Aimorés (inseridos no Lote 11 da ATER), com a intenção de apresentar as ações de recuperação ambiental e monitoramento hídrico da Fundação Renova, além de realizar avaliação das ações desenvolvidas em 2022 e novas diretrizes do PG17 para o ano de 2023.	Reagendada	Julho a Dezembro/2023	Produtores Rurais de Aimorés, Resplendor e Itueta
Outras Ações do Diálogo Social	Realização de seminário ambiental com os produtores rurais do município de Itueta (inseridos no Lote 11 da ATER), com a intenção de apresentar as ações de recuperação ambiental e monitoramento hídrico da Fundação Renova, além de realizar avaliação das ações desenvolvidas em 2022 e novas diretrizes do PG17 para o ano de 2023.	Reagendada	Julho a Dezembro/2023	Produtores Rurais de Aimorés, Resplendor e Itueta
Outras Ações do Diálogo Social	Reunião semanal de acompanhamento das ações da Assistência Técnica e Extensão Rural (Rede Vidas), junto aos produtores rurais inseridos no Lote 11 da ATER, apoiando o desenvolvimento do escopo de trabalho no território do Baixo Minas (Resplendor, Itueta e Aimorés).	Realizada	Janeiro a Junho/2023	Produtores Rurais de Aimorés, Resplendor e Itueta

## B. Articulações e Parcerias

Internas (Áreas/PGs Renova)	Externas (Ativos Sociais e Econômicos)
<ul style="list-style-type: none"> <li>Programa de Retomada de Atividades Aquícolas e Pesqueiras</li> <li>Programa de Retomada das Atividades Agropecuárias</li> <li>Programa de Manejo de Rejeitos</li> <li>Programa de Monitoramento da Bacia do Rio Doce</li> <li>Comunicação</li> </ul>	<ul style="list-style-type: none"> <li>Rede de Valorização de Itueta para o Desenvolvimento Sustentável – Rede Vidas</li> <li>Empresa de Assistência Técnica e Extensão Rural (Emater)</li> <li>Associações de Categoria Econômica – Pesca e Agropecuária</li> </ul>

## C. Narrativas e Mensagens-Chave

PROGRAMA DE RETOMADA DAS ATIVIDADES AGROPECUÁRIAS:

- *"Promove a retomada das atividades agropecuárias dos produtores rurais impactados, localizados na Área Ambiental I, considerando o contexto ambiental, econômico, social e cultural em que estão inseridos, sob o enfoque do Desenvolvimento Rural Sustentável. Disponibilizará aos produtores rurais que tiveram suas atividades agropecuárias impactadas, a ATER, com duração de 36 (trinta e seis) meses, sendo a primeira fase ações de retomada das atividades agropecuárias (reparação) e a segunda fase a assistência técnica propriamente dita".*
- *"Disponibilização de silagem, via pagamento, cumprindo decisão judicial da 12ª Vara Federal Cível e Agrária da SJMG (ACP 155), para os produtores rurais situados a jusante da UHE Risoleta Neves (Candongá), especialmente aos que possuem animais para produção leiteira, que estão enfrentando dificuldades técnicas/operacionais na manutenção de atividades produtivas desenvolvidas em propriedade rural localizada na calha do Rio Doce."*

**PROGRAMA DE RETOMADA DAS ATIVIDADES AQUÍCOLAS E PESQUEIRAS:**

- *"Tem como objetivo principal a retomada das atividades aquícolas e pesqueiras. Destaca-se que o público da pesca/aquicultura é aquele que apresenta características de atividade produtiva e comercialização, ou seja, aqueles(as) pescadores(as) que desempenham a atividade com finalidade comercial e tem o Registro Geral de Pesca (RGP) ou protocolo emitido de acordo com a legislação vigente; para aquicultura, aqueles(as) que apresentem o registro e licenciamento ambiental no órgão competente para desempenhar essa atividade."*
- *"Dentro do universo que constitui a atividade pesqueira, o público-alvo do programa é o pescador(a) profissional artesanal atuante na pesca comercial, conforme a Lei Nº 11.959, de 29 de junho de 2009."*

*"As ações em andamento contempladas no programa são estudos de monitoramento pesqueiro e caracterização socioeconômica, diagnóstico complementar da cadeia da pesca e aquicultura e estudo de mercado."*

## Foco de Atuação 3.

### PROTEÇÃO SOCIAL E SAÚDE

#### OBJETIVOS DO FOCO DE ATUAÇÃO

- Apoiar os trabalhos do Plano Municipal de Reparação de Proteção Social no município de Itueta, bem como possibilitar a interface do programa com a comunidade para desenvolvimento do Comitê Municipal de Avaliação do Plano.
- Apoiar na disseminação de informações do Edital de Proteção Social para as comunidades de Resplendor e Aimorés e do treinamento para as Instituições proponentes.

## 1 ANÁLISE DO CONTEXTO

### A. Expectativas dos Públicos

- Fornecimento de serviços assistenciais para identificação da vulnerabilidade das famílias atingidas.
- Fornecimento de cestas básicas para a população atingida.

### B. Principais Interlocutores

Institucionais	Comunitários
<ul style="list-style-type: none"> <li>▪ Prefeituras municipais</li> <li>▪ Secretaria Municipal de Assistência Social</li> </ul>	<ul style="list-style-type: none"> <li>▪ Instituições da Rede de Proteção Social</li> <li>▪ Comissões de atingidos</li> </ul>

## 2 PROPOSTA DE AÇÕES DO PG06

### A. Ações de Relacionamento e Comunicação

#### AGENDA 1. APOIO AO EDITAL DE PROTEÇÃO SOCIAL EM ITUETA

*Descrição:* Ações de apoio a projetos voltados ao atendimento e acompanhamento da população vulnerável atingida no município de Itueta.

Categoria	Ação	Status	Período	Público(s)
Participação e Controle Social	Acolhimento de casos críticos dos municípios de Resplendor, Itueta e Aimorés, que demandam atuação do Programa de Saúde.	Realizada	Maio/2023	População local
Participação e Controle Social	Reunião coletiva de apresentação das ações do Programa de Saúde para lideranças e comunidade dos municípios de Resplendor, Itueta e Aimorés.	Realizada	Maio/2023	População local

#### AGENDA 1. ITUETA PROMOÇÃO DA TRANSPARÊNCIA/DISPONIBILIZAÇÃO DAS INFORMAÇÕES

*Descrição:* Ações de relacionamento com população atingida para esclarecimentos sobre o escopo e atuação do Programa de Proteção Social.

Categoria	Ação	Status	Período	Público(s)
Participação e Controle Social	Reunião coletiva com moradores do município de Aimorés/MG, para apresentação das ações de reparação do Programa de Proteção Social.	Realizada	Julho/2023	População local

### B. Articulações e Parcerias

Internas (Áreas/PGs Renova)	Externas (Ativos Sociais e Econômicos)
<ul style="list-style-type: none"> <li>▪ Programa de Proteção Social</li> <li>▪ Comunicação</li> </ul>	<ul style="list-style-type: none"> <li>▪ Instituições da Rede de Proteção Social de Resplendor e Aimorés</li> <li>▪ Comitê Municipal de Avaliação do Programa de Proteção Social</li> </ul>

### C. Narrativas e Mensagens-Chave

PROGRAMA DE PROTEÇÃO SOCIAL:

*“O programa visa promover a proteção social, por meio de ações socioassistenciais, incluindo ações socioculturais e apoio psicossocial, acompanhando as famílias e os indivíduos impactados pelo rompimento, priorizando os impactados com deslocamento físico.”*

## Foco de Atuação 4.

### SOLUÇÕES INDENIZATÓRIAS

#### OBJETIVOS DO FOCO DE ATUAÇÃO

- Dar ampla divulgação às modalidades de indenização vigentes, para conhecimento de atingidos das comunidades impactadas.
- Esclarecer dúvidas e garantir informações sobre o funcionamento do Portal do Advogado junto a representantes dos atingidos.
- Promover o célere encaminhamento de demandas individuais apresentadas à Fundação Renova.
- Promover a transparência de informações por meio da realização de Fóruns Temáticos sobre os resultados do Sistema Indenizatório Simplificado (SIS).
- Orientação e esclarecimentos de dúvidas dos advogados envolvidos na reparação.

#### 1 ANÁLISE DO CONTEXTO

##### A. Expectativas dos Públicos

- Celeridade nas tratativas e pagamentos do Sistema Indenizatório Simplificado.
- Esclarecimento de informações sobre transição do Auxílio Financeiro Emergencial (Aimorés e Resplendor).
- Retorno do pagamento do Auxílio Financeiro Emergencial para aqueles que deram quitação definitiva via Novel.
- Pagamento de indenização via Programa de Indenização Mediada da Fundação Renova.

##### B. Principais Interlocutores

Institucionais	Comunitários
<ul style="list-style-type: none"> <li>▪ Ouvidoria da Fundação Renova</li> <li>▪ Programa Comunicação, Participação, Diálogo e Controle Social</li> <li>▪ Programa Cadastro Integrado</li> <li>▪ Programa de Indenização Mediada</li> <li>▪ Programa de Auxílio Financeiro Emergencial</li> </ul>	<ul style="list-style-type: none"> <li>▪ Comissões de Atingidos</li> <li>▪ Lideranças informais locais dos municípios</li> <li>▪ Atingidos dos municípios</li> <li>▪ Associações de Categoria Econômica</li> </ul>

#### 2 PROPOSTA DE AÇÕES DO PG06

##### A. Ações de Relacionamento e Comunicação

##### AGENDA 1. PROMOÇÃO DA TRANSPARÊNCIA/DISPONIBILIZAÇÃO DAS INFORMAÇÕES

*Descrição:* Ações de divulgação e disseminação de informações relacionadas a processos de solução indenizatória para lideranças locais dos municípios de Resplendor, Itueta e Aimorés.

Categoria	Ação	Status	Período	Público(s)
Participação e Controle Social	Realização de CIA Móvel em Vila Crenaque (Resplendor/MG), para atendimentos voltados ao esclarecimento de dúvidas e repasse de informações atualizadas das políticas indenizatórias da Fundação Renova e demais pautas trazidas pelas comunidades.	Realizada	Janeiro/2023	População local
Participação e Controle Social	Realização de CIA Móvel no município de Itueta/MG (sede), para atendimentos voltados ao esclarecimento de dúvidas e repasse de informações atualizadas das políticas indenizatórias da Fundação Renova e demais pautas trazidas pelas comunidades.	Realizada	Janeiro/2023	População local
Participação e Controle Social	Realização de CIA Móvel no distrito de Santo Antônio do Rio Doce (Aimorés/MG), para atendimentos voltados ao esclarecimento de dúvidas e repasse de informações	Realizada	Janeiro/2023	População local

atualizadas das políticas indenizatórias da Fundação Renova e demais pautas trazidas pelas comunidades.

B. Articulações e Parcerias	
Internas (Áreas/PGs Renova)	Externas (Ativos Sociais e Econômicos)
<ul style="list-style-type: none"> <li>▪ Ouvidoria da Fundação Renova</li> <li>▪ Gerência de Integração de Soluções Indenizatórias</li> </ul>	<ul style="list-style-type: none"> <li>▪ Comissão de Atingidos dos municípios</li> <li>▪ Lideranças e Atingidos dos municípios</li> <li>▪ Associações de Categoria Econômica – Pesca e Agropecuária</li> </ul>
C. Narrativas e Mensagens-Chave	

#### QUITAÇÃO DEFINITIVA:

- *O novo sistema indenizatório exige a outorga de quitação definitiva e específica em relação ao(s) dano(s) indenizado(s).*

#### MATRIZ DE DANOS DEFINIDOS JUDICIALMENTE:

- *O novo sistema indenizatório foi instituído pela sentença proferida pela 12ª Vara Federal Cível e Agrária da Seção Judiciária de Minas Gerais, nos autos de ações movidas por Comissões de Atingidos. A sentença exigiu que fosse criada uma plataforma online para acesso a esse novo sistema indenizatório e o conjunto de danos é definido judicialmente.*

#### LIBERDADE DE ESCOLHA DO ATINGIDO E DA COMUNIDADE PARA ADESÃO:

- *Os requerentes – amparados no princípio da autonomia da vontade – poderão livremente decidir por ingressar ou não no novo sistema indenizatório. Os requerentes podem optar pelo Programa de Indenização Mediada, ajuizar ação individual perante a Comarca local ou ingressar no novo sistema indenizatório.*

#### FACILITAÇÃO DA ADESÃO PARA GRUPOS INFORMAIS:

- *O Sistema Indenizatório Simplificado foi implementado pela Fundação Renova em agosto de 2020, a partir de uma decisão judicial para tratar os casos de difícil comprovação dos danos causados pelo rompimento da barragem de Fundão.*

#### ADESÃO AO SISTEMA INDENIZATÓRIO SIMPLIFICADO COM MAIS DE UM DANO NO CADASTRO:

*No caso de mais de um dano, como o novo sistema pressupõe quitação de todos eles, a proposta somente será apresentada quando as informações sobre todos os danos forem preenchidas e todos os documentos enviados.*



## Foco de Atuação 5.

### FORTELECIMENTO DOS EMPREENDIMENTOS DE BASE SOLIDÁRIA

#### OBJETIVOS DO FOCO DE ATUAÇÃO

- Apoiar a área de Economia e Inovação nos projetos de desenvolvimento de Empreendimentos de Base Solidária (EBS), visando fortalecer o cooperativismo e associativismo na região.
- Apoiar na promoção do desenvolvimento econômico e o empreendedorismo nos municípios afetados pelo rompimento da barragem de Fundão.
- Apoiar o Programa de Turismo, Cultura, Esporte e Lazer, através do “Projeto de Fortalecimento das Organizações Locais”, nas ações que visam proporcionar oportunidades de aprofundamento técnico, network, reconhecimento de território e inserção do conceito de trabalho em rede.

#### 1 ANÁLISE DO CONTEXTO

##### A. Expectativas dos Públicos

- Fomento ao desenvolvimento local e geração de emprego e renda.
- Apoio no processo de formalização do grupo Feira do Empreendedor, em Resplendor.
- Apoio nas ações de fortalecimento do associativismo e cooperativismo.
- Publicação de editais que visem fomentar o empreendedorismo local, fazendo-se valer de capacitações específicas de gestão, crédito, inovação, captação de recursos.

##### B. Principais Interlocutores

Institucionais	Comunitários
<ul style="list-style-type: none"><li>▪ Prefeituras Municipais de Resplendor, Itueta e Aimorés</li><li>▪ BrazilFoundation</li><li>▪ Associação Comercial</li><li>▪ Consultoria DVF</li><li>▪ Centro Integrado de Estudos e Programas de Desenvolvimento Sustentável (Cieds)</li></ul>	<ul style="list-style-type: none"><li>▪ Comissão de Atingidos de Resplendor</li><li>▪ Comissão de Atingidos de Itueta</li><li>▪ Comissão de Atingidos de Aimorés</li><li>▪ Feira do Empreendedor, de Resplendor</li><li>▪ Associação das Mulheres Artesãs de Itueta</li><li>▪ Associação dos Apicultores e Meliponicultores do Território Rio Doce Krenak e Região</li><li>▪ Rede de Valorização de Itueta para o Desenvolvimento Sustentável (Rede Vidas)</li><li>▪ Associação de Artesãs Arte da Terra, em Aimorés</li><li>▪ Espaço Estética Itinerante – Liliane Alves, em Aimorés</li><li>▪ Associação Mãos do Povo, em Resplendor</li><li>▪ Associação dos Catadores Unidos de Resplendor (Ascaures)</li><li>▪ Associação Desenvolvimento Comunitário Barro Branco Sabiá e Vala do Rufino (Adebras), em Resplendor</li><li>▪ Associação Capoeira Resplendor Carcarás</li><li>▪ Centro de Treinamento Jiu Jitsu Para Todos, em Itueta</li><li>▪ Escolinha de futebol – Bom de Bola, Bom na Escola, em Itueta</li><li>▪ Pomerisch Dansgrup Fon Minas (Grupo Pomeranos de Minas), em Itueta</li><li>▪ Associação de Capoeira Quilombos de Minas, em Aimorés</li><li>▪ Associação Desportiva Garotos Unidos (ADGU), em Aimorés</li><li>▪ Casa de Vó – Resgate Cultural Aimoreense</li></ul>

## 2 PROPOSTA DE AÇÕES DO PG06

### A. Ações de Relacionamento e Comunicação

#### AGENDA 1. ÁREA DE ECONOMIA E INOVAÇÃO

*Descrição:* Ações de divulgação e disseminação de informações relacionadas a processos de solução indenizatória para lideranças locais dos municípios de Resplendor, Itueta e Aimorés.

Categoria	Ação	Status	Período	Público(s)
Participação e Controle Social	Acompanhamento do projeto de Fortalecimento das organizações locais - FOL em Aimorés/MG.	Prevista	Julho a Dezembro/2023	Organizações Locais
Participação e Controle Social	Acompanhamento do projeto de Fortalecimento das organizações locais - FOL em Itueta/MG.	Prevista	Julho a Dezembro/2023	Organizações Locais
Participação e Controle Social	Acompanhamento do projeto de Fortalecimento das organizações locais - FOL em Resplendor/MG.	Prevista	Julho a Dezembro/2023	Organizações Locais
Outras Ações de Diálogo Social	Realização de oficina/evento com comunidade de Itueta para inauguração do Banco Comunitário Crescer.	Prevista	Julho a Dezembro/2023	População local

### B. Articulações e Parcerias

Internas (Áreas/PGs Renova)	Externas (Ativos Sociais e Econômicos)
<ul style="list-style-type: none"> <li>▪ Ouvidoria da Fundação Renova</li> <li>▪ Gerência de Integração de Soluções Indenizatórias</li> </ul>	<ul style="list-style-type: none"> <li>▪ Comissão de Atingidos dos municípios</li> <li>▪ Lideranças e Atingidos dos municípios</li> <li>▪ Associações de Categoria Econômica – Pesca e Agropecuária</li> </ul>

### C. Narrativas e Mensagens-Chave

## 05. ANEXOS

### ANEXO I

#### GLOSSÁRIO DE TERMOS

##### Participação Social

Conforme previsto na definição do PG06, Participação Social consiste em “Procedimentos diversos por meio dos quais as partes interessadas emitem opinião e contribuem ativamente para a definição, detalhamento e tomada de decisões acerca dos programas e projetos desenvolvidos pela Fundação Renova. Segundo a cláusula 11 do TTAC, “entende-se como Participação nos PROGRAMAS a possibilidade de os IMPACTADOS efetivamente participarem, serem ouvidos e influenciarem em todas as etapas e fases decorrentes do presente Acordo, tanto na fase de planejamento como na efetiva execução dos programas e ações referidas neste acordo” (TTAC, p.28).

O processo de Participação Social permeia as diferentes estratégias de Diálogo Social, Coletivas e Individualizadas, conforme descrito na Definição do PG06.

##### Controle Social

Conforme previsto na definição do PG06, Controle Social consiste em “Meios de se assegurar às partes interessadas o direito de acesso as informações e a possibilidade de monitoramento e avaliação das ações desenvolvidas e previstas pela Fundação Renova. É uma forma de fiscalização, acompanhamento, avaliação e prestação de contas para controle da execução das ações dos Programas, verificação da correspondência entre ações implementadas e os encaminhamentos acordados em diálogos coletivos, apuração de resultados e verificação dos recursos aplicados, nas ações de reparação/compensação.”

O processo de Controle Social é operacionalizado, principalmente, por meio dos Fóruns de Prestação de Contas ou “Fóruns Resulta”, reuniões que sumarizam as quatro estratégias dialogais previstas pela Definição do PG06, a saber, os Fóruns com Governança Local, Eventos Anuais, Painéis Temáticos e Encontros com Comunidades e Grupos Sociais.

##### Agendas de Diálogo Coletivo

As Agendas de Diálogo Coletivo consistem em fóruns Diálogo Coletivo de relacionamento entre a Fundação Renova, as comissões locais, a população atingida e as demais partes interessadas que operacionalizam as estratégias de Participação e Controle Social.

A realização de Agendas de Diálogo Coletivo é regida pela Deliberação 216/CIF, de 29 de outubro de 2018, que disciplina o processo de disponibilização prévia da programação de eventos agendados juntos as comunidades atingidas ao CIF e às Câmaras Técnicas relacionadas, bem como o envio do registro das discussões e encaminhamentos. O processo, que busca garantir maior transparência, registro, planejamento e previsibilidade às ações realizadas pela Fundação Renova é integralmente atendido pelo PG06.

##### Fóruns de Prestação de Contas

Os Fóruns de Prestação de Contas, também chamados de “Fóruns Resulta”, são um tipo de Agenda de Diálogo Social destinada a prestação de contas e transparência sobre o processo de reparação, sendo a estratégia dialogal de atendimento ao Processo de Controle Social previsto no Pilar de Diálogo e Participação Social do PG06. Os Fóruns de Prestação de Contas resumem as

---

quatro estratégias dialogais previstas pela Definição do PG06, a saber, os Fóruns com Governança Local, Eventos Anuais, Painéis Temáticos e Encontros com Comunidades e Grupos Sociais.

---

### **Diálogo Individualizado**

Interações particularizadas junto a famílias atingidas, lideranças sociais e demais públicos do território. É um diálogo pessoal, proativo ou reativo, para aproximação e permanente diálogo da Fundação Renova com seus públicos de interesse, disponibilização de informações, esclarecimento de dúvidas, acompanhamento da situação das famílias e intervenções em situações de conflito, principalmente para atendimento das necessidades de relacionamento dos demais programas e frentes de trabalho da Renova.

---

### **Manifestações**

Manifestações consistem em solicitações de pedidos de informação, isto é, perguntas e esclarecimentos sobre a atuação da Renova e seus programas de caráter individualizado. São acolhidas pelas equipes de Diálogo Social e os Canais de Relacionamento disponibilizados pela Fundação Renova, a saber: 0800, Centros de Informação e Atendimento (Fixos e Móveis), Portal do Usuário e Fale Conosco.

---

### **Protestos**

No âmbito do processo de reparação e compensação pelos danos causados pelo rompimento da barragem de Fundão, é considerado protesto toda ação não rotineira, mobilizada por uma ou mais pessoas (atingidas ou não), com o objetivo de manifestar publicamente seus posicionamentos (opinião, reivindicação, ideia ou sentimento) e/ou reivindicar o atendimento de suas demandas, junto à Fundação Renova e a outros entes da reparação. Os protestos, portanto, tentam influenciar e gerar pressão sobre os rumos do trabalho de reparação e compensação sem utilizar os meios convencionais e formalmente estabelecidos (Canais de Relacionamento, reuniões e outras ações de diálogo social ou espaços de governança) para vocalizar suas reivindicações.

Diante de situações de protesto, a Gerência de Diálogo e Canais de Relacionamento especificamente, por atuar diretamente em contato com as principais lideranças e públicos interessados na reparação, tem como papel manter espaços dialogais que permitam a compreensão dos pleitos, a disponibilização de informações e esclarecimentos e a análise do contexto, bem como realizar o encaminhamento de demandas, expectativas e necessidades junto às demais áreas e programas da Fundação Renova.

---

### **Gestão de Demandas Coletivas**

O processo de Gestão de Demandas Coletivas consiste em processo padronizado de recebimento, qualificação, registro e organização das demandas de natureza coletiva, isto é, demandas apresentadas por localidades e/ou grupos sociais que possuem interface com o processo de reparação e que demandam uma tratativa coletiva.

As Demandas Coletivas podem ser coletadas a partir de 1) Resultados de Encaminhamentos Coletivos, geradas por meio de decisões e encaminhamentos originados em reuniões de diálogo e outras ações de participação e controle social; 2) Atendimento a Grupos Sociais, solicitações destinadas a atender um coletivo de pessoas, organizado ou não; ou 3) Demandas Recorrentes, enquanto solicitações individuais que apresentam um caráter de generalidade e, portanto, demandam uma tratativa coletiva.

---

## ANEXO 2.

### CRITÉRIOS DE ELEGIBILIDADE PARA DEMANDAS COLETIVAS

A Análise de Elegibilidade da Demanda tem como objetivo **definir quais solicitações serão ou não encaminhadas para o atendimento pela Fundação Renova**, com base em critérios padronizados e pré-construídos. Essa análise é desenvolvida a partir de informações disponíveis no momento de acolhimento da demanda e **poderá ser modificada posteriormente**, o que indica que demandas sinalizadas como elegíveis podem não ser atendidas pela Fundação Renova, embora serão encaminhadas para análise e tratativas pelas áreas responsáveis.

Para tanto, são utilizadas **três perguntas**:

- a. Atendimento está previsto no TTAC, deliberações e outras normativas?**  
Neste caso, além do TTAC, devem ser considerados também outros instrumentos legais como o TAC-Gov, ou qualquer outra normativa que incida diretamente sobre a atuação da Renova, incluindo decisões judiciais.
- b. Atendimento está previsto no Escopo dos PGs?** Além do escopo, devem ser considerados também planejamentos e ações em curso pelos programas.
- c. Apresenta nexo de causalidade com o rompimento/reparação?** Não se trata de causalidade aferida/comprovada, mas à relação lógica e factível estabelecida entre os impactos causados pelo rompimento da barragem de Fundão e sua reparação e a solicitação efetuada à Fundação Renova. Se a análise de causalidade de uma demanda necessitar de avaliação/laudo mais preciso de outra área para que se ateste sua relação com o rompimento ou a reparação, mas houver indicativos de que há uma vinculação lógica de causa e efeito entre os impactos e o pedido, ela deve ser considerada como apresentando nexo de causalidade no momento do acolhimento, para que possa ser encaminhada dentro do processo de Gestão de demandas Coletivas.

Para cada uma delas, há três opções de resposta única:

- i. Sim
- ii. Não
- iii. Não sei

As respostas para as três perguntas de análise de elegibilidade retornam três classificações possíveis: **Inelegível, Inconclusivo e Elegível**. Essas **classificações são exibidas na variável Elegibilidade ao Atendimento da Renova**, que é preenchida automaticamente por fórmula, conforme quadro abaixo.

Elegível: Ao menos uma das respostas for igual a “sim”

Inelegível: Todas as três respostas forem iguais a “não”

Inconclusivo: Nenhuma resposta igual a “sim” e ao menos uma resposta for igual a “não sei”

Exemplo:

Caso	Atendimento está previsto no TTAC, deliberações e outras normativas?	Atendimento está previsto no Escopo dos PGs?	Apresenta nexo de causalidade com o rompimento/reparação?	Elegibilidade ao Atendimento da Renova
A	Sim	Não	Sim	Elegível
B	Não	Não	Não	Inelegível
C	Não	Não sei	Não sei	Inconclusivo
Veja que se pelo menos uma resposta for “Sim”, a demanda é Elegível. Se todas as três respostas forem iguais a “Não” a demanda é inelegível. Quando nenhuma resposta for igual a “Sim” e haja ao menos uma resposta “Não Sei” a demanda é inconclusiva.				

### ANEXO 3.

#### LISTAGEM DE DEMANDAS COLETIVAS

Abaixo incluímos a listagem de todas as demandas coletivas mapeadas no território, considerando três conjuntos:

**Demandas em tratamento:** As demandas em tratamento consistem em demandas classificadas como elegíveis e que se encontram em tratativa junto aos programas responsáveis para definição de tratativa de atendimento, que pode ser entendida pelo não atendimento, atendimento parcial ou atendimento completo.

**Demandas Concluídas:** As demandas concluídas consistem em demandas coletivas, elegíveis ou inelegíveis, cuja tratativa e definição de tratamento já foi finalizada e, como condição a finalização, foi dada ciência aos públicos de relacionamento sobre a tratativa final.

**Demandas inelegíveis:** As demandas inelegíveis consistem em Demandas Coletivas cuja análise inicial dos critérios de elegibilidade da demanda, a saber **1)** previsão de atendimento no TTAC; **2)** previsão do atendimento no escopo dos Programas e **3)** Nexos de causalidade com rompimento/reparação, e foi classificado enquanto inelegível. Segue inclusão abaixo:

**Tabela 04. Listagem de Demandas Coletivas**

Qualificação da Demanda						Critérios de Elegibilidade				Status
Protocolo	Data de Recebimento	Título da demanda	Abrangência territorial	Tipo de público demandante	Programas relacionados	Critério 1	Critério 2	Critério 3	Elegibilidade de	Status
T521060885	14/05/2021	Solicitação de informações sobre os recursos destinados para a área de Educação do município de Itueta para a Prefeitura	MG - Itueta - Todas	Liderança comunitária informal	PG006 Diálogo, Comunicação e Participação Social - PG006 - Diálogo Social	Sim	Sim	Sim	Elegível	Em andamento
T521040776	22/10/2020	Participação de representantes da Secretaria de Meio Ambiente nas coletas de rejeito e nas ações do Programa no município	MG - Resplendor - Todas	Prefeitura Municipal (chefe de governo/secretariado); Liderança comunitária informal	PG014 Saúde Física e Mental da População Impactada - Outros; PG023 Manejo dos Rejeitos - Composição/Toxicidade	Sim	Sim	Sim	Elegível	Em andamento
T521040777	22/10/2020	Solicitação de disponibilização dos estudos de risco à saúde humana para a Secretaria de Saúde de Resplendor	MG - Resplendor - Todas	Prefeitura Municipal (chefe de governo/secretariado); Liderança comunitária informal	PG014 Saúde Física e Mental da População Impactada - Outros; PG023 Manejo dos Rejeitos - Composição/Toxicidade	Sim	Sim	Sim	Elegível	Em andamento
T521040778	22/10/2020	Solicitação de estudos de sondagem (profundidade) do reservatório da UHA - Lago de Resplendor	MG - Resplendor - Todas	Prefeitura Municipal (chefe de governo/secretariado); Liderança	PG014 Saúde Física e Mental da População Impactada - Outros; PG023 Manejo dos Rejeitos - Composição/Toxicidade	Sim	Sim	Sim	Elegível	Em andamento

Qualificação da Demanda						Critérios de Elegibilidade				Status
Protocolo	Data de Recebimento	Título da demanda	Abrangência territorial	Tipo de público demandante	Programas relacionados	Critério 1	Critério 2	Critério 3	Elegibilidade de	Status
				comunitária informal						
T522021090	17/01/2022	Solicitação de informações sobre a presença de rejeitos após as cheias do rio Doce em Vila Crenaque	MG - Resplendor - Vila Crenaque	Liderança comunitária informal	PG006 Diálogo, Comunicação e Participação Social - PG006 - Diálogo Social; PG023 Manejo dos Rejeitos - Composição/Toxicidade	Sim	Sim	Não	Elegível	Em andamento
T52207051093	12/04/2022	Pescadores profissionais de Aimorés solicitaram a manutenção do Auxílio Financeiro Emergencial, bem como o aceite de outros documentos para a revalidação do Auxílio Financeiro Emergencial, a exemplo da carteira de RGP atualizada.	MG - Aimorés - Sede	Assoc. categoria econ. (CDL, Prod. Rurais, Sist. S etc.);	PG021 Auxílio Financeiro Emergencial - Revisão de elegibilidade (não elegíveis)	Sim	Sim	Sim	Elegível	Finalizada
AP20021307	13/02/2020	Implementação efetiva da Política de Pescador de Fato	Todos os territórios	População local	PG002 Ressarcimento e Indenização - Danos Gerais - Pagamento da indenização	Não sei	Não sei	Sim	Elegível	Finalizada
AP20021309	13/02/2020	Respostas claras às solicitações de inclusão de novos danos e desmembramento de Cadastro.	Todos os territórios	População local	PG001 Levantamento e Cadastro - Solicitação de atualização de informações do formulário entregue	Sim	Sim	Sim	Elegível	Finalizada
T521060886	14/05/2021	Solicitação de informações sobre os recursos destinados para a área de coleta e	MG - Itueta - Todas	Assoc. categoria econ. (CDL, Prod.	PG006 Diálogo, Comunicação e	Sim	Sim	Sim	Elegível	Finalizada



Qualificação da Demanda						Critérios de Elegibilidade				Status
Protocolo	Data de Recebimento	Título da demanda	Abrangência territorial	Tipo de público demandante	Programas relacionados	Critério 1	Critério 2	Critério 3	Elegibilidade de	Status
		tratamento de esgoto e destinação de resíduos sólidos		Rurais, Sist. S etc.)	Participação Social - PG006 - Diálogo Social					
T521060887	18/05/2021	Solicitação de informações sobre a qualidade da água do rio Doce	MG - Aimorés - Barra do Manhuaçu	Assoc. categoria econ. (CDL, Prod. Rurais, Sist. S etc.); Liderança comunitária informal	PG006 Diálogo, Comunicação e Participação Social - PG006 - Diálogo Social	Sim	Sim	Sim	Elegível	Finalizada
T521060888	01/06/2021	Solicitação de informações sobre as ações do Programa de Apoio à Saúde Física e Mental da População Impactada.	MG - Resplendor - Todas	Assoc. categoria econ. (CDL, Prod. Rurais, Sist. S etc.)	PG006 Diálogo, Comunicação e Participação Social - PG006 - Diálogo Social	Sim	Sim	Sim	Elegível	Finalizada
T519102909	07/08/2018	Reparação definitiva de vias públicas da sede de Aimorés danificadas pelo tráfego de caminhões-pipa.	MG - Aimorés - Santo Antônio Do Rio Doce	Associação de moradores;	PG010 Recuperação das Demais Comunidades e Infraestruturas Impactadas - Limpeza e recuperação de vias	Sim	Sim	Sim	Elegível	Finalizada
T519102910	12/03/2019	Implementação de ações de retomada das atividades aquícolas e pesqueiras.	MG - Aimorés - Todas	Assoc. categoria econ. (CDL, Prod. Rurais, Sist. S etc.);	PG016 Retomada das Atividades Aquícolas e Pesqueiras - PG016 - Retomada das atividades aquícolas e pesqueiras	Sim	Sim	Sim	Elegível	Finalizada
T519102911	11/06/2018	Informações sobre o projeto de construção da adutora, em Itueta, para captação de água do rio Manhuaçu.	MG - Itueta - Todas	Associação de moradores;	PG032 Tratamento de Água e Captação Alternativa - Adutoras	Sim	Sim	Sim	Elegível	Finalizada

Qualificação da Demanda						Critérios de Elegibilidade				Status
Protocolo	Data de Recebimento	Título da demanda	Abrangência territorial	Tipo de público demandante	Programas relacionados	Critério 1	Critério 2	Critério 3	Elegibilidade de	Status
T519102913	06/10/2019	Reparação definitiva de vias públicas danificadas pelo tráfego de caminhões-pipa	MG - Resplendor - Sede	População local; Prefeitura Municipal (chefe de governo/secretariado);	PG010 Recuperação das Demais Comunidades e Infraestruturas Impactadas - Limpeza e recuperação de vias	Sim	Sim	Sim	Elegível	Finalizada
T519111814	30/10/2019	Revisão dos valores estabelecidos na precificação do pescado do rio Doce para fins de indenização.	MG - Aimorés - Barra do Manhuaçu	Assoc. categoria econ. (CDL, Prod. Rurais, Sist. S etc.);	PG002 Ressarcimento e Indenização - Solicitar revisão da negociação	Sim	Sim	Sim	Elegível	Finalizada
T519111815	30/10/2019	Equiparação dos valores indenizatórios entre pescadores profissionais.	MG - Aimorés - Barra do Manhuaçu	Assoc. categoria econ. (CDL, Prod. Rurais, Sist. S etc.);	PG002 Ressarcimento e Indenização - Solicitar revisão da negociação	Sim	Não	Sim	Elegível	Finalizada
T519111816	30/10/2019	Posicionamento junto ao INSS sobre o pagamento do Auxílio Financeiro a pescadores profissionais.	MG - Aimorés - Barra do Manhuaçu	Assoc. categoria econ. (CDL, Prod. Rurais, Sist. S etc.);	PG021 Auxílio Financeiro Emergencial - Outros	Não sei	Não	Sim	Elegível	Finalizada
T519111817	12/11/2019	Patrocínio do evento "Tarde de Cinema na Praça", em Santo Antônio do Rio Doce, em Aimorés/MG.	MG - Aimorés - Santo Antônio Do Rio Doce	Grupos sociais (mães, jovens, idosos, religioso, etc.);	Fundação Renova - Patrocínios diversos	Sim	Não sei	Não	Elegível	Finalizada
T519112621	11/10/2019	Levantamento de cursos relacionados ao artesanato oferecidos pela Emater.	MG - Resplendor - Vila Crenaque	Associação de moradores; População local;	PG006 Diálogo, Comunicação e Participação Social - PG006 - Diálogo Social	Sim	Sim	Não sei	Elegível	Finalizada
T519120222	13/11/2019	Apresentação dos estudos realizados pelos Prog. de	MG - Resplendor - Todas	Prefeitura Municipal (chefe	PG006 Diálogo, Comunicação e	Sim	Sim	Sim	Elegível	Finalizada

Qualificação da Demanda						Critérios de Elegibilidade				Status
Protocolo	Data de Recebimento	Título da demanda	Abrangência territorial	Tipo de público demandante	Programas relacionados	Critério 1	Critério 2	Critério 3	Elegibilidade de	Status
		Monit. da Bacia Rio Doce e Manejo de Rejeitos sobre a qualidade da água do rio Doce.		de governo/secretariado); Comissão Local; Instituições religiosas (igrejas, congregações, seitas etc.);	Participação Social - PG006 - Diálogo Social					
T519120508	12/11/2019	Solicitação de registros fotográficos e demais materiais de divulgação produzidos pela Renova sobre as ações realizadas junto a AMAI.	MG - Itueta - Sede	Assoc. categoria econ. (CDL, Prod. Rurais, Sist. S etc.);	PG006 Diálogo, Comunicação e Participação Social - PG006 - Diálogo Social	Sim	Não	Não	Elegível	Finalizada
T519121212	25/09/2019	Captação de água em mananciais locais para abastecimento de Resplendor.	MG - Resplendor - Todas	População local; Prefeitura Municipal (chefe de governo/secretariado);	PG032 Tratamento de Água e Captação Alternativa - Abastecimento de água	Sim	Não	Sim	Elegível	Finalizada
T519121229	11/12/2019	Apoio para realização da Feira do Empreendedor de Resplendor.	MG - Resplendor - Sede	Prefeitura Municipal (chefe de governo/secretariado); Prefeitura Municipal (órgãos técnicos); Assoc.	PG018 Diversificação Econômica Regional - Não há tema; PG020 Estímulo à Contratação Local - Cursos de capacitação	Sim	Sim	Sim	Elegível	Finalizada

Qualificação da Demanda						Critérios de Elegibilidade				Status
Protocolo	Data de Recebimento	Título da demanda	Abrangência territorial	Tipo de público demandante	Programas relacionados	Critério 1	Critério 2	Critério 3	Elegibilidade de	Status
				categoria econ. (CDL, Prod. Rurais, Sist. S etc.);						
T519122032	17/12/2019	Envio de cópia do ofício da Renova ao INSS, que discorre sobre o Programa de Auxílio Financeiro Emergencial, para Acobama de Aimorés	MG - Aimorés - Barra do Manhuaçu	Assoc. categoria econ. (CDL, Prod. Rurais, Sist. S etc.);	PG021 Auxílio Financeiro Emergencial - Outros; Fundação Renova - Ofício	Não sei	Não	Sim	Elegível	Finalizada
T520012833	26/11/2018	Elaboração de política indenizatória que atenda aos carroceiros e areeiros informais.	MG - Aimorés - Sede; ES - Baixo Guandu - Sede	Assoc. categoria econ. (CDL, Prod. Rurais, Sist. S etc.);	PG002 Ressarcimento e Indenização - Solicitar revisão da negociação	Não	Não	Sim	Elegível	Finalizada
T520020534	14/11/2017	Construção de uma área de lazer para a comunidade de Vila Crenaque, em Resplendor/MG.	MG - Resplendor - Vila Crenaque	Liderança comunitária informal; População local; Associação de moradores; ; Liderança comunitária informal; População local; Associação de moradores;	PG013 Turismo, Cultura, Esporte e Lazer - Não há tema	Sim	Sim	Não	Elegível	Finalizada
T520020535	22/02/2018	Flexibilização dos critérios para indenização da pesca de subsistência em Itueta.	MG - Itueta - Todas	Liderança comunitária informal; População local;	PG002 Ressarcimento e Indenização - Danos Gerais - Pagamento da indenização	Sim	Não	Sim	Elegível	Finalizada

Qualificação da Demanda						Critérios de Elegibilidade				Status
Protocolo	Data de Recebimento	Título da demanda	Abrangência territorial	Tipo de público demandante	Programas relacionados	Critério 1	Critério 2	Critério 3	Elegibilidade de	Status
				Associação de moradores;						
T520021336	20/12/2019	Concessão de Auxílio Financeiro Emergencial a produtores rurais de Resplendor, Aimorés e Itueta.	MG - Resplendor - Sede	Assoc. categoria econ. (CDL, Prod. Rurais, Sist. S etc.);	PG021 Auxílio Financeiro Emergencial - Novas Concessões de Auxílio	Não	Sim	Sim	Elegível	Finalizada
T520021337	03/02/2020	Análise pela Fundação dos prejuízos causados pelo rompimento da barragem e posteriormente pela enchente de janeiro de 2020 em comércio.	MG - Resplendor - Sede	População local;	PG023 Manejo dos Rejeitos - Outros; PG002 Ressarcimento e Indenização - Danos Gerais - Homologação	Sim	Sim	Sim	Elegível	Finalizada
T520021338	21/06/2018	Construção de tanques para criação de peixes em Santo Antônio do Doce, Aimorés/MG.	MG - Aimorés - Santo Antônio Do Rio Doce	População local; Assoc. categoria econ. (CDL, Prod. Rurais, Sist. S etc.);	PG016 Retomada das Atividades Aquícolas e Pesqueiras - PG016 - Retomada das atividades aquícolas e pesqueiras; PG018 Diversificação Econômica Regional - Não há tema	Sim	Sim	Não	Elegível	Finalizada
T520021339	10/01/2020	Conclusão do projeto Vivência Oasis em Santo Antônio do Rio Doce.	MG - Aimorés - Santo Antônio Do Rio Doce	Associação de moradores;	PG006 Diálogo, Comunicação e Participação Social - PG006 - Diálogo Social	Não	Sim	Não	Elegível	Finalizada
T520022702	30/10/2019	Solicitação de esclarecimentos sobre a Política Indenizatória do Pescador de Fato.	MG - Aimorés - Santo Antônio Do Rio Doce	Assoc. categoria econ. (CDL, Prod. Rurais, Sist. S etc.);	PG002 Ressarcimento e Indenização - Danos Gerais - Pagamento da indenização	Sim	Sim	Sim	Elegível	Finalizada

Qualificação da Demanda						Critérios de Elegibilidade				Status
Protocolo	Data de Recebimento	Título da demanda	Abrangência territorial	Tipo de público demandante	Programas relacionados	Critério 1	Critério 2	Critério 3	Elegibilidade de	Status
T5200227 03	30/10/2019	Informações sobre as ações do Programa Saúde Física e mental no território.	MG - Aimorés - Santo Antônio Do Rio Doce	Associação de moradores; Assoc. categoria econ. (CDL, Prod. Rurais, Sist. S etc.);	PG014 Saúde Física e Mental da População Impactada - Outros	Sim	Sim	Não sei	Elegível	Finalizada
T5200227 18	30/10/2019	Retomada das tratativas junto ao PIM e AFE de atingidos enquadrados na política de pesca de subsistência no Baixo Rio Doce.	MG - Aimorés - Santo Antônio Do Rio Doce	Assoc. categoria econ. (CDL, Prod. Rurais, Sist. S etc.); Assoc. categoria econ. (CDL, Prod. Rurais, Sist. S etc.); Associação de moradores;	PG002 Ressarcimento e Indenização - Danos Gerais - Pagamento da indenização; PG021 Auxílio Financeiro Emergencial - Novas Concessões de Auxílio;	Sim	Sim	Sim	Elegível	Finalizada
T5200227 19	30/10/2019	Solicitação de informações sobre o projeto da Construção de Adutora do rio Manhuaçu, em Aimorés.	MG - Aimorés - Santo Antônio Do Rio Doce	Assoc. categoria econ. (CDL, Prod. Rurais, Sist. S etc.);	PG032 Tratamento de Água e Captação Alternativa - Grandes obras	Sim	Sim	Sim	Elegível	Finalizada
T5200227 20	20/11/2019	Solicitação de desmembramento de cadastro de atingidos de Aimorés.	MG - Aimorés - Santo Antônio Do Rio Doce	Associação de moradores;	PG001 Levantamento e Cadastro - Solicitação de correção de informações do formulário entregue	Sim	Sim	Não sei	Elegível	Finalizada
T5200227 40	20/11/2019	Solicitação do fim do critério renda para a Política de Pesca de subsistência.	MG - Aimorés - Santo Antônio Do Rio Doce	Associação de moradores;	PG002 Ressarcimento e Indenização - Danos Gerais - Pagamento da indenização	Não sei	Sim	Não sei	Elegível	Finalizada

Qualificação da Demanda						Critérios de Elegibilidade				Status
Protocolo	Data de Recebimento	Título da demanda	Abrangência territorial	Tipo de público demandante	Programas relacionados	Critério 1	Critério 2	Critério 3	Elegibilidade de	Status
T5200227 41	20/11/2019	Celeridade na conclusão dos Campanhas 1, 2 e 3 do Cadastro de moradores de Aimorés.	MG - Aimorés - Santo Antônio Do Rio Doce	Associação de moradores;	PG001 Levantamento e Cadastro - Informação sobre o processo	Sim	Sim	Sim	Elegível	Finalizada
T5200227 42	20/11/2019	Reconhecimento de Protocolos de RGP e RGP de 2003 a 2006 de pescadores de Aimorés.	MG - Aimorés - Santo Antônio Do Rio Doce	Associação de moradores;	PG002 Ressarcimento e Indenização - Danos Gerais - Pagamento da indenização	Não	Não sei	Sim	Elegível	Finalizada
T5200227 43	20/12/2019	Pagamento dos lucros cessantes de 2018 e 2019 aos produtores rurais de Aimorés, Resplendor e Itueta.	MG - Aimorés - Todas; MG - Itueta - Todas; MG - Resplendor - Todas	Assoc. categoria econ. (CDL, Prod. Rurais, Sist. S etc.);	PG002 Ressarcimento e Indenização - Danos Gerais - Pagamento da indenização	Sim	Sim	Sim	Elegível	Finalizada
T5200227 44	10/02/2020	Indenização e lucros cessantes a produtores rurais com impactos em áreas de pastejo com piquetes rotacionados.	MG - Aimorés - Todas; MG - Itueta - Todas; MG - Resplendor - Todas	Assoc. categoria econ. (CDL, Prod. Rurais, Sist. S etc.);	PG002 Ressarcimento e Indenização - Danos Gerais - Pagamento da indenização	Sim	Não	Sim	Elegível	Finalizada
T5200227 45	10/02/2020	Aplicação da Política Indenizatória do "Pescador de Fato" em Itueta.	MG - Itueta - Todas	Associação de moradores;	PG002 Ressarcimento e Indenização - Danos Gerais - Pagamento da indenização	Sim	Sim	Sim	Elegível	Finalizada
T5200227 46	10/02/2020	Desativação de dois poços artesanais utilizados para abastecimento de Itueta.	MG - Itueta - Todas	Associação de moradores;	PG032 Tratamento de Água e Captação Alternativa - Água (poços/cisternas)	Sim	Sim	Não	Elegível	Finalizada
T5200317 54	09/03/2020	Apresentação das ações do Programa de Coleta e Tratamento de Esgoto e Destinação de Resíduos	MG - Itueta - Todas	Associação de moradores;	PG031 Coleta e Tratamento de Esgoto e Destinação de Resíduos Sólidos - Destinação de resíduos sólidos urbanos	Sim	Sim	Sim	Elegível	Finalizada

Qualificação da Demanda						Critérios de Elegibilidade				Status
Protocolo	Data de Recebimento	Título da demanda	Abrangência territorial	Tipo de público demandante	Programas relacionados	Critério 1	Critério 2	Critério 3	Elegibilidade de	Status
		Sólidos no município de Itueta.								
T520031755	09/03/2020	Realização de reunião com a comunidade moradores de Itueta para esclarecimentos sobre a Política Indenizatória do "Pescador de Fato".	MG - Itueta - Todas	Associação de moradores;	PG002 Ressarcimento e Indenização - Danos Gerais - Pagamento da indenização	Sim	Sim	Sim	Elegível	Finalizada
T520031756	16/03/2020	Apoio na mediação entre a Comissão de Atingidos de SARD e grupo Rede mais Ribeirinhos sobre atividades e equipamentos do grupo.	MG - Aimorés - Santo Antônio do Rio Doce	Associação de moradores;	PG006 Diálogo, Comunicação e Participação Social - PG006 - Diálogo Social	Não	Sim	Não	Elegível	Finalizada
T520032459	10/03/2020	Promoção de cursos de capacitação para grupos produtivos e associações de Resplendor/MG.	MG - Resplendor - Todas	Assoc. categoria econ. (CDL, Prod. Rurais, Sist. S etc.);	PG020 Estímulo à Contratação Local - Cursos de capacitação	Sim	Sim	Não	Elegível	Finalizada
T520032460	31/03/2020	Solicitação de limpeza e complementação da recuperação da rua Pernambuco, de Aimorés.	MG - Aimorés - Santo Antônio do Rio Doce	Associação de moradores;	PG032 Tratamento de Água e Captação Alternativa - Abastecimento com caminhão pipa	Sim	Sim	Sim	Elegível	Finalizada
T520051962	20/04/2020	Esclarecimentos da Fundação Renova acerca do encerramento do Cadastro Integrado para fins de indenização.	MG - Aimorés - Sede; ES - Baixo Guandu - Sede	Assoc. categoria econ. (CDL, Prod. Rurais, Sist. S etc.); População local; Associação de moradores; Comissão Local;	PG001 Levantamento e Cadastro - Informação sobre o processo	Sim	Sim	Sim	Elegível	Finalizada



Qualificação da Demanda						Critérios de Elegibilidade				Status
Protocolo	Data de Recebimento	Título da demanda	Abrangência territorial	Tipo de público demandante	Programas relacionados	Critério 1	Critério 2	Critério 3	Elegibilidade de	Status
T5200519 66	20/03/2020	Demanda por facilitação no processo de inscrição de editais da Fundação Renova.	MG - Aimorés - Santo Antônio do Rio Doce	ONGs/OSCIPs;	PG013 Turismo, Cultura, Esporte e Lazer - Não há tema	Sim	Sim	Sim	Elegível	Finalizada
T5200519 67	09/05/2019	Solicitação de informações sobre as vagas de emprego da Fundação Renova.	MG - Aimorés - Todas; MG - Itueta - Todas	População local; Associação de moradores;	PG020 Estímulo à Contratação Local - Vagas no mercado	Sim	Sim	Sim	Elegível	Finalizada
T5200519 68	09/10/2019	Solicitação de ampliação do valor do Edital Doce em Resplendor.	MG - Resplendor - Todas	População local;	PG013 Turismo, Cultura, Esporte e Lazer - Não há tema	Sim	Sim	Sim	Elegível	Finalizada
T5200519 71	07/02/2020	Pagamento de indenização para produtores rurais de Itueta com danos na piscicultura causados pelo rompimento da Barragem de Fundão.	MG - Itueta - Todas	Assoc. categoria econ. (CDL, Prod. Rurais, Sist. S etc.);	PG002 Ressarcimento e Indenização - Danos Gerais - Pagamento da indenização	Sim	Sim	Sim	Elegível	Finalizada
T5200519 72	08/05/2020	Prefeitura de Aimorés solicita apoio na lavagem de ruas para o combate ao covid-19	MG - Aimorés - Sede	Prefeitura Municipal (chefe de governo/secretariado);	PG032 Tratamento de Água e Captação Alternativa - Abastecimento de água	Não	Sim	Não	Elegível	Finalizada
T5200528 73	07/05/2020	Solicitação de silagem para os produtores rurais da APPRAIR.	MG - Itueta - Todas; MG - Aimorés - Todas; MG - Resplendor - Todas	Assoc. categoria econ. (CDL, Prod. Rurais, Sist. S etc.);	PG017 Retomada das Atividades Agropecuárias - Silagem	Sim	Sim	Sim	Elegível	Finalizada
T5200602 74	20/05/2020	Solicitação da comunidade para resposta ao ofício OFI.NII.112019.8344	MG - Aimorés - Sede	Assoc. categoria econ. (CDL, Prod.	PG002 Ressarcimento e Indenização - Danos Gerais - Pagamento da indenização;	Sim	Sim	Sim	Elegível	Finalizada

Qualificação da Demanda						Critérios de Elegibilidade				Status
Protocolo	Data de Recebimento	Título da demanda	Abrangência territorial	Tipo de público demandante	Programas relacionados	Critério 1	Critério 2	Critério 3	Elegibilidade de	Status
				Rurais, Sist. S etc.);	PG032 Tratamento de Água e Captação Alternativa - Adutoras; PG021 Auxílio Financeiro Emergencial - Novas Concessões de Auxílio					
T520060275	25/05/2020	Reunião com Comissão de Atingidos de Aimorés para esclarecimentos sobre temas da 12ª Vara e andamento das indenizações para pescadores locais	MG - Aimorés - Sede	Comissão Local;	PG002 Ressarcimento e Indenização - Danos Gerais - Pagamento da indenização;	Sim	Sim	Sim	Elegível	Finalizada
T521040779	22/10/2020	Apresentação de resultados integrados dos programas para a população de Resplendor (Manejo, Qualidade da Água e do Pescado).	MG - Resplendor - Todas	Prefeitura Municipal (chefe de governo/secretariado); Liderança comunitária informal	PG014 Saúde Física e Mental da População Impactada - Outros; PG023 Manejo dos Rejeitos - Composição/Toxicidade; PG014 Saúde Física e Mental da População Impactada - Outros; PG023 Manejo dos Rejeitos - Composição/Toxicidade; PG014 Saúde Física e Mental da População Impactada - Outros; PG023 Manejo dos Rejeitos - Composição/Toxicidade; PG014 Saúde Física e Mental da População Impactada -	Sim	Sim	Sim	Elegível	Finalizada

Qualificação da Demanda						Critérios de Elegibilidade				Status
Protocolo	Data de Recebimento	Título da demanda	Abrangência territorial	Tipo de público demandante	Programas relacionados	Critério 1	Critério 2	Critério 3	Elegibilidade de	Status
					Outros; PG023 Manejo dos Rejeitos - Composição/Toxicidade					
T521040780	11/01/2021	Questionamento sobre adesão dos atingidos ao Programa de Retomada das Atividades Aquícolas e Pesqueiras, mesmo após ingresso no Fluxo Ágil	MG - Aimorés - Santo Antônio Do Rio Doce	Assoc. categoria econ. (CDL, Prod. Rurais, Sist. S etc.)	PG002 Ressarcimento e Indenização - Danos Gerais - Homologação; PG016 Retomada das Atividades Aquícolas e Pesqueiras - PG016 - Retomada das atividades aquícolas e pesqueiras	Sim	Sim	Sim	Elegível	Finalizada
T521040781	11/01/2021	Questionamentos sobre o Regime de Transição do AFE	MG - Aimorés - Santo Antônio Do Rio Doce	Assoc. categoria econ. (CDL, Prod. Rurais, Sist. S etc.)	PG021 Auxílio Financeiro Emergencial - Outros	Não	Sim	Sim	Elegível	Finalizada
T521040782	11/01/2021	Questionamentos sobre a implementação da Política de Pescador de Fato	MG - Aimorés - Santo Antônio Do Rio Doce	Assoc. categoria econ. (CDL, Prod. Rurais, Sist. S etc.)	PG002 Ressarcimento e Indenização - Informações sobre o programa	Sim	Sim	Sim	Elegível	Finalizada
T521040783	02/03/2021	Solicitação de reunião coletiva para representantes da Comissão de Atingidos de Aimorés sobre o Fluxo Ágil	MG - Aimorés - Todas	Liderança comunitária informal	PG006 Diálogo, Comunicação e Participação Social - PG006 - Diálogo Social	Não	Sim	Sim	Elegível	Finalizada
T521050484	26/04/2021	Solicitação de reunião coletiva para esclarecimentos do objetivo da pesquisa realizada pela FUNDEPAG	MG - Aimorés - Barra do Manhuaçu	Assoc. categoria econ. (CDL, Prod. Rurais, Sist. S etc.); Liderança comunitária informal	PG006 Diálogo, Comunicação e Participação Social - PG006 - Diálogo Social	Sim	Sim	Sim	Elegível	Finalizada

Qualificação da Demanda						Critérios de Elegibilidade				Status
Protocolo	Data de Recebimento	Título da demanda	Abrangência territorial	Tipo de público demandante	Programas relacionados	Critério 1	Critério 2	Critério 3	Elegibilidade de	Status
T521060889	10/08/2021	Solicitação de negociação de valores para pagamento de indenização para Pescadores Profissionais via Fluxo Ágil	MG - Aimorés-Barra do Manhuaçu	Assoc. categoria econ. (CDL, Prod. Rurais, Sist. S etc.)	PG006 Diálogo, Comunicação e Participação Social - PG006 - Diálogo Social	Não	Sim	Sim	Elegível	Finalizada
T52207051092	09/04/2022	Solicitação de reconhecimento da comunidade indígena Puri, de Aimorés, como povos tradicionais e atendimento igualitário em relação a outras comunidades indígenas.	MG - Aimorés - Zona Rural	Liderança comunitária informal	PG003 Proteção e Recuperação da Qualidade de Vida dos Povos Indígenas - PG003 - Proteção e recuperação da qualidade de vida dos povos indígenas	Sim	Sim	Sim	Elegível	Finalizada
AP20021310	13/02/2020	Inclusão de dependentes elegíveis no AFE - 12 Vara.	Todos os territórios	População local	PG021 Auxílio Financeiro Emergencial - Alteração de Titularidade/Dependentes	Sim	Sim	Sim	Elegível	Finalizada

